

## DOSSIER DE DIAGNOSTIC TECHNIQUE

Numéro de dossier : 34/2018/03/  
Date du repérage : 16/03/2018

2963



### Désignation du ou des bâtiments

*Localisation du ou des bâtiments :*

Département :..... Hérault

Adresse : ..... rue du Mistral, Résidence le St Marc, en-  
trée 2

2ème étage droite

Commune :..... 34280 MAUGUIO

Désignation et situation du ou des lots de copropriété :  
Lot numéro 19, 112,

### Désignation du propriétaire

*Désignation du client :*

Nom et prénom :.....

Adresse : ..... S/C SCP EXADEX

161 rue Yves Montand - Parc 2000

CS 978003

34083 MONTPELLIER Cedex 3

### Objet de la mission :

Constat amiante avant-vente

ERNMT / ESRIS

Diag. Installations Electricité

Etat relatif à la présence de termites

Métrage (Loi Carrez)

## SYNTHESE DES DIAGNOSTICS

n° 34/2018/03/17/CHRISTOPHE2963

### Désignation du ou des bâtiments

Localisation du ou des bâtiments :

Adresse : .....rue du Mistral, Résidence le St Marc, entrée

2

2ème étage droite

Commune : .....34280 MAUGUIO





Type de logement : .....Appartement

Désignation et situation du ou des lots de copropriété :

Lot numéro 19, 112,

Année de construction : ..... < 1997



	Prestations	Conclusions
	<b>Mesurage</b>	Superficie Loi Carrez totale : 77,35 m <sup>2</sup> Surface au sol totale : 124,47 m <sup>2</sup>
	<b>Amiante</b>	Dans le cadre de la mission, il n'a pas été repéré de matériaux et produits susceptibles de contenir de l'amiante.
	<b>Électricité</b>	L'installation intérieure d'électricité comporte une ou des anomalies pour laquelle ou lesquelles il est vivement recommandé d'agir afin d'éliminer les dangers qu'elle(s) présente(nt).
	<b>Etat Termite</b>	Il n'a pas été repéré d'indice d'infestation de termites.
	<b>ESRIS</b>	Le bien est situé dans le périmètre d'un plan de prévention des risques naturels (Inondation) Le bien n'est pas situé dans le périmètre d'un plan de prévention des risques miniers Le bien n'est pas situé dans le périmètre d'un plan de prévention des risques technologiques Zone sismique définie en zone 1 selon la réglementation parasismique 2011

**Attention : La feuille de synthèse des diagnostics est donnée à titre indicatif et doit obligatoirement être accompagnée des rapports complets avec leurs annexes.**

**Le présent rapport ne rend compte de l'état du bien qu'à la date de sa visite. Il n'est valable tant qu'aucune modification n'est réalisée suite à l'utilisation de ce dernier ou à des travaux.**



## CERTIFICAT DE SUPERFICIE PRIVATIVE "LOI CARREZ"

Numéro de dossier : 34/2018/03/17 963  
 Date du repérage : 16/03/2018

<p><b>Désignation du ou des bâtiments</b></p> <p><i>Localisation du ou des bâtiments :</i>                  Département : .....Hérault                  Adresse : .....rue du Mistral, Résidence le St Marc, entrée 2                  2ème étage droite                  Commune : .....34280 MAUGUIO                  Section cadastrale EN, Parcelle numéro 54,                  Désignation et situation du ou des lots de copropriété :                  Lot numéro 19, 112,</p>	<p><b>Désignation du propriétaire</b></p> <p><i>Désignation du client :</i>                  Nom et prénom :                  Adresse : .....S/C SCP EXADEX                  161 rue Yves Montand - Parc 2000                  CS 978003                  34083 MONTPELLIER Cedex 3</p>
<p><b>Donneur d'ordre</b>                  (sur déclaration de l'intéressé)</p> <p>Nom et prénom : SCP EXADEX                  Adresse : .....161 rue Yves Montand - Parc 2000                  CS 978003                  34083 MONTPELLIER Cedex 3</p>	<p><b>Repérage</b></p> <p>Périmètre de repérage : Ensemble des parties privatives</p>
<p><b>Désignation de l'opérateur de diagnostic</b></p> <p>Nom et prénom : .....RODRIGUEZ ROMAIN                  Raison sociale et nom de l'entreprise : FOCUS Expertises                  Adresse : 2 ter avenue de la Galine - 34170 CASTELNAU LE LEZ                  Désignation de la compagnie d'assurance : AXA                  Numéro de police et date de validité : n° 3639350704/ 31/12/2018                  Numéro SIRET : 791.195.175 capital 1 000€ / RCS Montpellier</p>	
<p><b>Surfaces et superficie en m<sup>2</sup> du lot :</b></p>	

**Surface loi Carrez totale : 77,35 m<sup>2</sup>**  
**(soixante-dix-sept mètres carrés trente-cinq)**

**Surface au sol totale : 124,47 m<sup>2</sup>**  
**(cent vingt-quatre mètres carrés quarante-sept)**



**Résultat du repérage**

Date du repérage : 16/03/2018

DOCUMENTS REMIS PAR LE DONNEUR D'ORDRE A L'OPERATEUR DE REPERAGE : NEANT

REPRESENTANT DU PROPRIETAIRE (ACCOMPAGNATEUR) : MAITRE DURROUX, HUISSIER DE JUSTICE

TABLEAU RECAPITULATIF DES SURFACES DE CHAQUE PIECE :

Parties de l'immeuble bâtis visitées	Superficie privative au sens Carrez	Surface au sol	Motif de non prise en compte
Entrée - dégagement	6,02	6,02	
WC	2,76	2,76	
Salle de bains	3,35	3,35	
Chambre 1	10,11	10,11	
Chambre 2	9,45	9,45	
Séjour - Cuisine	34,46	34,46	
Chambre 3	11,20	11,20	
Terrasse	0,00	47,12	Pièce non réglementaire

**SURFACES ET SUPERFICIE EN M<sup>2</sup> DU LOT :**

Surface loi Carrez totale : 77,35 m<sup>2</sup> (soixante-dix-sept mètres carrés trente-cinq)  
 Surface au sol totale : 124,47 m<sup>2</sup> (cent vingt-quatre mètres carrés quarante-sept)

La présente mission consiste à établir la superficie de la surface privative des biens ci-dessous désignés, afin de satisfaire aux dispositions de la loi n° 96/1107 du 18 décembre 1996 et du décret n° 97/532 du 23 mai 1997, en vue de reporter leur superficie dans un acte de vente à intervenir.

**Extrait de l'Article 4-1** - La superficie de la partie privative d'un lot ou d'une fraction de lot, mentionnée à l'article 46 de la loi du 10 juillet 1965, est la superficie des planchers des locaux clos et couverts après déduction des surfaces occupées par les murs, cloisons, marches et cages d'escalier, gaines, embrasures de portes et de fenêtres. Il n'est pas tenu compte des planchers des parties des locaux d'une hauteur inférieure à 1,80 m.

**Extrait Art.4-2** - Les lots ou fractions de lots d'une superficie inférieure à 8 mètres carrés ne sont pas pris en compte pour le calcul de la superficie mentionnée à l'article 4-1.

**IMPORTANT EN CAS D'ABSENCE DE DOCUMENTS :**

La présente attestation ne préjuge nullement de la situation juridique des locaux mesurés. Nous n'avons pas eu accès, malgré notre demande auprès du donneur d'ordre, au règlement de copropriété et à l'état descriptif de division de l'immeuble dans lequel sont situés les dits locaux. Nous ignorons donc si la surface mesurée correspond à celle des parties privatives d'un lot de copropriété telle qu'elle est définie par la loi n°96-1107 du 18 décembre 1996 et par le décret n° 97-532 du 23 mai 1997.

NOTA : La présente mission de mesurage ne rend compte de l'état de la superficie de la partie privative totale du lot qu'à la date de sa visite. Elle est valable tant qu'aucune modification substantielle de la structure ou du cloisonnement n'est réalisée consécutivement à des travaux. Le présent certificat ne vaut que pour le calcul de la superficie privative totale du lot. Le détail des surfaces indiquées n'est donné qu'à titre indicatif.

**Lot 112 : Cellier sur palier : NON VU (absence de clé)**

Fait à MAUGUIO, le 16/03/2018

Par : RODRIGUEZ ROMAIN

*R. Rodriguez*  
**FOCUS EXPERTISES**  
 2 ter, avenue de la Galine  
 34170 Castelnau-le-Lez  
 Tél : 04 67 40 70 00 / Fax : 04 67 40 30 99  
 SIRET 761 185 571 00025



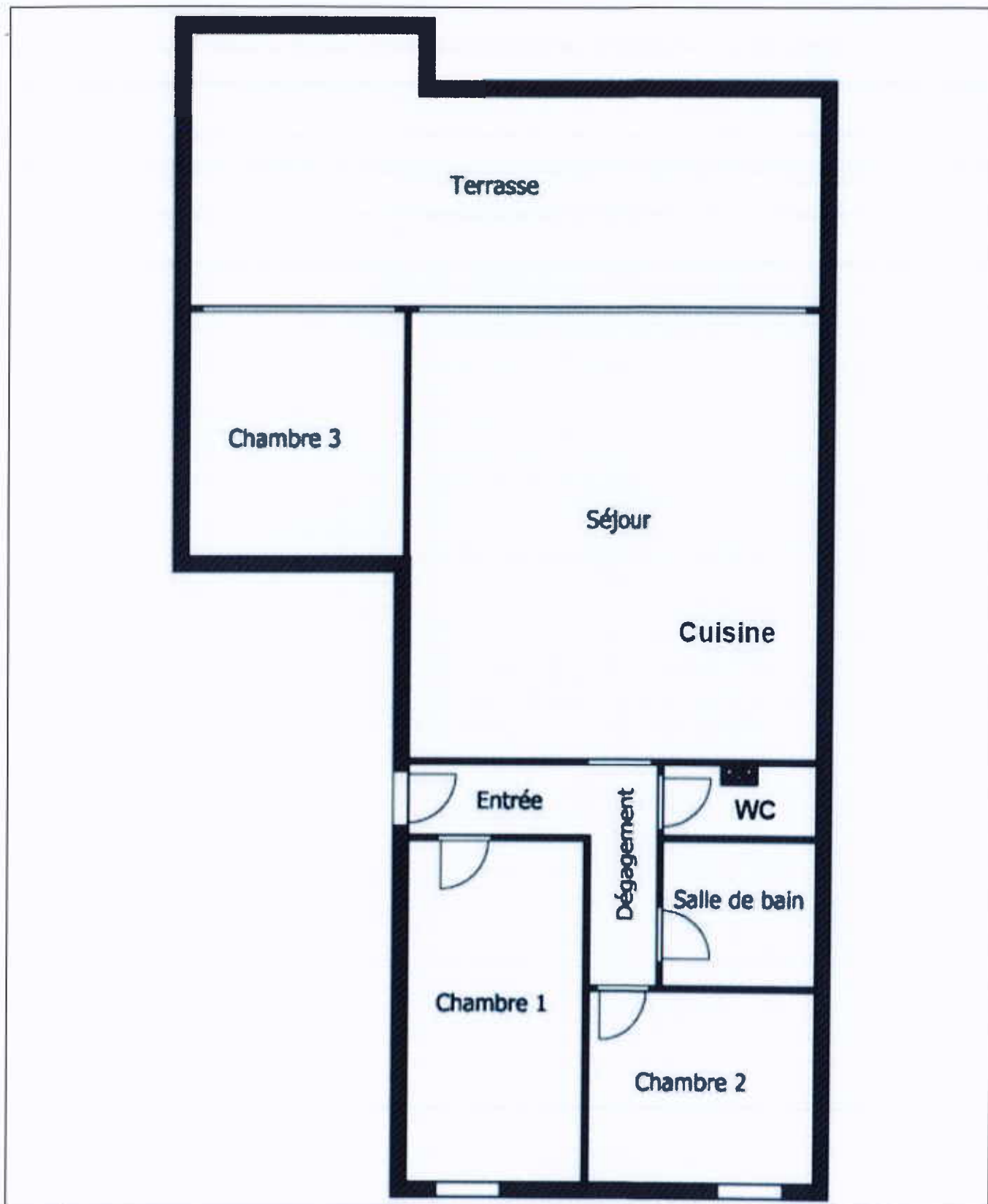

*Croquis non contractuel*





**Rapport de MISSION DE REPERAGE DES MATERIAUX ET PRODUITS  
CONTENANT DE L'AMIANTE  
CONSTAT ETABLI A L'OCCASION DE LA VENTE D'UN IMMEUBLE BATI  
(listes A et B de l'annexe 13-9 du Code de la Santé publique)**

Numéro de dossier : 34/2018/03/17/CHRISTOPHE2963  
Date du repérage : 16/03/2018

Références réglementaires et normatives	
Textes réglementaires	Articles L 271-4 à L 271-6 du code de la construction et de l'habitation, Art. L. 1334-13, R. 1334-20 et 21 et R. 1334-23 et 24 du Code de la Santé Publique ; Annexe 13.9 du Code de la Santé Publique, Arrêté du 12 décembre 2012, décret 2011-629 du 3 juin 2011.
Norme(s) utilisée(s)	Norme NF X 46-020 d'août 2017: Repérage des matériaux et produits contenant de l'amiante - Guide d'application CA X 46-034 d'août 2009

Immeuble bâti visité	
Adresse	Rue : ..... rue du Mistral, Résidence le St Marc, entrée 2 2ème étage droite Bât., escalier, niveau, appartement n°, lot n°: Lot numéro 19, 112, Code postal, ville :... 34280 MAUGUIO Section cadastrale EN, Parcelle numéro 54,
Périmètre de repérage :	..... Ensemble des parties privatives
Type de logement : Fonction principale du bâtiment :	..... Appartement ..... Habitation (partie privative d'immeuble)
Année de construction :	..... < 1997

Le propriétaire et le donneur d'ordre	
Le(s) propriétaire(s) :	Nom et prénom :..... Mr CHRISTOPHE Christian Adresse :..... S/C SCP EXADEX 161 rue Yves Montand - Parc 2000 CS 978003 34083 MONTPELLIER Cedex 3
Le donneur d'ordre	Nom et prénom :..... SCP EXADEX Adresse :..... 161 rue Yves Montand - Parc 2000 CS 978003 34083 MONTPELLIER Cedex 3

Le(s) signataire(s)				
	NOM Prénom	Fonction	Organisme certification	Détail de la certification
Opérateur(s) de repérage ayant participé au repérage et autorisant à diffuser le rapport	RODRIGUEZ ROMAIN	Opérateur de repérage	AFNOR Certification	Obtention : 07/06/2017 Échéance : 06/06/2022 N° de certification : 14002099
Raison sociale et nom de l'entreprise : FOCUS Expertises Adresse : 2 ter avenue de la Galine - 34170 CASTELNAU LE LEZ Désignation de la compagnie d'assurance : AXA Numéro de police et date de validité : n° 3639350704/ 31/12/2018 Numéro SIRET : 791.195.175 capital 1 000€ / RCS Montpellier				

Le rapport de repérage
Date d'émission du rapport de repérage : 16/03/2018, remis au propriétaire le 16/03/2018
Diffusion : le présent rapport de repérage ne peut être reproduit que dans sa totalité, annexes incluses
Pagination : le présent rapport avec les annexes comprises, est constitué de 12 pages



## Sommaire

- 1 Les conclusions
- 2 Le(s) laboratoire(s) d'analyses
- 3 La mission de repérage
  - 3.1 L'objet de la mission
  - 3.2 Le cadre de la mission
    - 3.2.1 L'intitulé de la mission
    - 3.2.2 Le cadre réglementaire de la mission
    - 3.2.3 L'objectif de la mission
    - 3.2.4 Le programme de repérage de la mission réglementaire.
    - 3.2.5 Programme de repérage complémentaire (le cas échéant)
    - 3.2.6 Le périmètre de repérage effectif
- 4 Conditions de réalisation du repérage
  - 4.1 Bilan de l'analyse documentaire
  - 4.2 Date d'exécution des visites du repérage in situ
  - 4.3 Écarts, adjonctions, suppressions par rapport aux normes en vigueur
  - 4.4 Plan et procédures de prélèvements
- 5 Résultats détaillés du repérage
  - 5.1 Liste des matériaux ou produits contenant de l'amiante, états de conservation, conséquences réglementaires (fiche de cotation)
  - 5.2 Liste des matériaux ou produits susceptibles de contenir de l'amiante, mais n'en contenant pas après analyse
  - 5.3 Liste des matériaux ou produits ne contenant pas d'amiante sur justificatif
- 6 Signatures
- 7 Annexes

## 1. - CONCLUSIONS RAPPORT AMIANTE

1.1. Dans le cadre de mission décrit à l'article 3.2, il n'a pas été repéré de matériaux ou produits contenant de l'amiante.

1.2. Dans le cadre de mission décrit à l'article 3.2 les locaux ou parties de locaux, composants ou parties de composants qui n'ont pu être visités et pour lesquels des investigations complémentaires sont nécessaires afin de statuer sur la présence ou l'absence d'amiante :

Localisation	Parties du local	Raison
2ème étage - Cellier - lot 112	Toutes	Absence de clef
Tous locaux	Coffrages et doublages	Éléments fixes, masquants et dépourvus de trappes de visite.
Tous locaux	Matériaux sous revêtements en place (muraux, de sol, plinthes...)	Revêtements en surfaces collés ou fixes, non démontables sans destruction

Certains locaux, parties de locaux ou composants n'ont pas pu être sondés, des investigations complémentaires doivent être réalisées afin d'y vérifier la présence éventuelle d'amiante. Les obligations réglementaires du(des) propriétaire(s) prévues aux articles R.1334-15 à R.1334-18 du Code de la Santé Publique, ne sont pas remplies conformément aux dispositions de l'article 3 de l'arrêté du 12 Décembre 2012 (Listes "A" et "B"). De ce fait le vendeur reste responsable au titre des vices cachés en cas de présence d'Amiante. En cas de présence d'Amiante, et si il y a obligation de retrait, ce dernier sera à la charge du vendeur.

**Avertissement :** les textes ont prévu plusieurs cadres réglementaires pour le repérage des matériaux ou produits contenant de l'amiante, notamment pour les cas de démolition d'immeuble. **La présente mission de repérage ne répond pas aux exigences prévues pour les missions de repérage des matériaux et produits**



**contenant de l'amiante avant démolition d'immeuble ou avant réalisation de travaux dans l'immeuble concerné et son rapport ne peut donc pas être utilisé à ces fins.**

La mission du technicien consiste à rechercher, sans exament destructif, dans la limite du bien désigné ci-dessus, les matériaux et produits susceptibles de contenir de l'amiante selon la réglementation en vigueur. Nous n'excluons donc par la présence de matériaux contenant de l'amiante, invisible car inaccessible (présence de coffrages, doublages, revêtement collés ou prélèvement impossible sans altérer l'état du matériau au risque de le rendre impropre à sa destination.

Pour les biens en copropriété, nous rappelons que ce document doit être compléter par la faiche récupatiulative du dosiier technique amiante visant le repérage de la partie commune.

## 2. - Le(s) laboratoire(s) d'analyses

Raison sociale et nom de l'entreprise : ..... Il n'a pas été fait appel à un laboratoire d'analyse

Adresse : ..... -

Numéro de l'accréditation Cofrac : ..... -





### 3. - La mission de repérage

#### 3.1 L'objet de la mission

Dans le cadre de la vente de l'immeuble bâti, ou de la partie d'immeuble bâti, décrit en page de couverture du présent rapport, la mission consiste à repérer dans cet immeuble, ou partie d'immeuble, certains matériaux ou produits contenant de l'amiante conformément à la législation en vigueur.

Pour s'exonérer de tout ou partie de sa garantie des vices cachés, le propriétaire vendeur annexe à la promesse de vente ou au contrat de vente le présent rapport.

#### 3.2 Le cadre de la mission

##### 3.2.1 L'intitulé de la mission

«Repérage en vue de l'établissement du constat établi à l'occasion de la vente de tout ou partie d'un immeuble bâti».

##### 3.2.2 Le cadre réglementaire de la mission

L'article L 271-4 du code de la construction et de l'habitation prévoit qu' «en cas de vente de tout ou partie d'un immeuble bâti, un dossier de diagnostic technique, fourni par le vendeur, est annexé à la promesse de vente ou, à défaut de promesse, à l'acte authentique de vente. En cas de vente publique, le dossier de diagnostic technique est annexé au cahier des charges.»

Le dossier de diagnostic technique comprend, entre autres, «l'état mentionnant la présence ou l'absence de matériaux ou produits contenant de l'amiante prévu à l'article L. 1334-13 du même code».

La mission, s'inscrivant dans ce cadre, se veut conforme aux textes réglementaires de référence mentionnés en page de couverture du présent rapport.

##### 3.2.3 L'objectif de la mission

«Le repérage a pour objectif d'identifier et de localiser les matériaux et produits contenant de l'amiante mentionnés en annexe du Code la santé publique.»

L'Annexe du Code de la santé publique est l'annexe 13.9 (liste A et B).

##### 3.2.4 Le programme de repérage de la mission réglementaire

Le programme de repérage est défini à minima par l'Annexe 13.9 (liste A et B) du Code de la santé publique et se limite pour une mission normale à la recherche de matériaux et produits contenant de l'amiante dans les composants et parties de composants de la construction y figurant.

*En partie droite l'extrait du texte de l'Annexe 13.9*

**Important :** Le programme de repérage de la mission de base est limitatif. Il est plus restreint que celui élaboré pour les missions de repérage de matériaux ou produits contenant de l'amiante avant démolition d'immeuble ou celui à élaborer avant réalisation de travaux.

##### 3.2.5 Programme de repérage complémentaire (le cas échéant)

En plus du programme de repérage réglementaire, le présent rapport porte sur les parties de composants suivantes :

Liste A	
Composant de la construction	Partie du composant à vérifier ou à sonder
Flocages, Calorifugeages, Faux plafonds	Flocages Calorifugeages Faux plafonds
Liste B	
Composant de la construction	Partie du composant à vérifier ou à sonder
<b>1. Parois verticales intérieures</b>	
Murs, Cloisons "en dur" et Poteaux (périphériques et intérieurs)	Enduits projetés
	Revêtement dur (plaques de menuiseries)
	Revêtement dur (amiante-ciment)
	Entourages de poteaux (carton)
	Entourages de poteaux (amiante-ciment)
	Entourages de poteaux (matériau sandwich)
Cloisons (légères et préfabriquées), Gains et Coffres verticaux	Entourages de poteaux (carton+plâtre)
	Coffrage perdu
Cloisons (légères et préfabriquées), Gains et Coffres verticaux	Enduits projetés
	Panneaux de cloisons
<b>2. Planchers et plafonds</b>	
Plafonds, Poutres et Charpentes, Gains et Coffres Horizontaux	Enduits projetés
	Panneaux collés ou vissés
Planchers	Dalles de sol
<b>3. Conduits, canalisations et équipements intérieurs</b>	
Conduits de fluides (air, eau, autres fluides)	Conduits
	Enveloppes de calorifuges
Clapets / volets coupe-feu	Clapets coupe-feu
	Volets coupe-feu
Portes coupe-feu	Rebouchage
	Joint (tresses)
Vide-ordures	Joint (bandes)
	Conduits
<b>4. Eléments extérieurs</b>	
Toitures	Plaques (composites)
	Plaques (fibres-ciment)
	Ardoises (composites)
	Ardoises (fibres-ciment)
	Accessoires de couvertures (composites)
	Accessoires de couvertures (fibres-ciment)
Bardages et façades légères	Bardeaux bitumineux
	Plaques (composites)
	Plaques (fibres-ciment)
	Ardoises (composites)
	Ardoises (fibres-ciment)
	Panneaux (composites)
Conduits en toiture et façade	Panneaux (fibres-ciment)
	Conduites d'eaux pluviales en amiante-ciment
	Conduites d'eaux usées en amiante-ciment
	Conduits de fumée en amiante-ciment

Composant de la construction	Partie du composant ayant été inspecté (Description)	Sur demande ou sur information
Néant	-	



**3.2.6 Le périmètre de repérage effectif**

Il s'agit de l'ensemble des locaux ou parties de l'immeuble concerné par la mission de repérage figurant sur le schéma de repérage joint en annexe à l'exclusion des locaux ou parties d'immeuble n'ayant pu être visités.

Descriptif des pièces visitées

<b>Entrée - dégagement,</b>	<b>Chambre 2,</b>
<b>WC,</b>	<b>Séjour - Cuisine,</b>
<b>Salle de bains,</b>	<b>Chambre 3,</b>
<b>Chambre 1,</b>	<b>Terrasse</b>

**4. - Conditions de réalisation du repérage**

**4.1 Bilan de l'analyse documentaire**

Documents demandés	Documents remis
Rapports concernant la recherche d'amiante déjà réalisés	-
Documents décrivant les ouvrages, produits, matériaux et protections physiques mises en place	-
Éléments d'information nécessaires à l'accès aux parties de l'immeuble bâti en toute sécurité	-

Observations : Néant

**4.2 Date d'exécution des visites du repérage in situ**

Date(s) de visite de l'ensemble des locaux : 16/03/2018

**4.3 Écarts, adjonctions, suppressions par rapport aux normes en vigueur**

La mission de repérage s'est déroulée conformément aux prescriptions de la norme NF X 46-020, révision de décembre 2008.

**4.4 Plan et procédures de prélèvements**

Néant

**5. - Résultats détaillés du repérage**

**5.1 Liste des matériaux ou produits contenant de l'amiante, états de conservation, conséquences réglementaires (fiche de cotation)**

**Matériaux ou produits contenant de l'amiante**

Localisation	Identifiant + Description	Conclusion (justification)	Etat de conservation** et préconisations*
Néant	-		

\* Un détail des conséquences réglementaires et recommandations est fournis en annexe 7.4 de ce présent rapport  
 \*\* détails fournis en annexe 7.3 de ce présent rapport

**5.2 Listes des matériaux et produits ne contenant pas d'amiante après analyse**

Localisation	Identifiant + Description
Néant	-

**5.3 Liste des matériaux ou produits ne contenant pas d'amiante sur justificatif**

Localisation	Identifiant + Description
Néant	-



## 6. - Signatures

*Nota :* Le présent rapport est établi par une personne dont les compétences sont certifiées par **AFNOR Certification** 11 rue Francis de Pressensé 93571 SAINT DENIS LA PLAINE CEDEX (détail sur [www.cofrac.fr](http://www.cofrac.fr) programme n°4-4-11)

Fait à MAUGUIO, le 16/03/2018

Par : RODRIGUEZ ROMAIN

  
**FOCUS EXPERTISES**  
2 ter, avenue de la Galine  
34170 Castelnau-le-Lez  
Tél : 04 67 40 70 00 / Fax : 04 67 40 30 89  
N° SIRET 751 195 511 00026



**ANNEXES****Au rapport de mission de repérage n° 34/2018/03/17/CHRISTOPHE2963****Informations conformes à l'annexe III de l'arrêté du 12 décembre 2012**

Les maladies liées à l'amiante sont provoquées par l'inhalation des fibres. Toutes les variétés d'amiante sont classées comme substances cancérigènes avérées pour l'homme. L'inhalation de fibres d'amiante est à l'origine de cancers (mésothéliomes, cancers broncho-pulmonaires) et d'autres pathologies non cancéreuses (épanchements pleuraux, plaques pleurales).

L'identification des matériaux et produits contenant de l'amiante est un préalable à l'évaluation et à la prévention des risques liés à l'amiante. Elle doit être complétée par la définition et la mise en œuvre de mesures de gestion adaptées et proportionnées pour limiter l'exposition des occupants présents temporairement ou de façon permanente dans l'immeuble. L'information des occupants présents temporairement ou de façon permanente est un préalable essentiel à la prévention du risque d'exposition à l'amiante.

Il convient donc de veiller au maintien du bon état de conservation des matériaux et produits contenant de l'amiante afin de remédier au plus tôt aux situations d'usure anormale ou de dégradation.

Il conviendra de limiter autant que possible les interventions sur les matériaux et produits contenant de l'amiante qui ont été repérés et de faire appel aux professionnels qualifiés, notamment dans le cas de retrait ou de confinement de ce type de matériau ou produit.

Enfin, les déchets contenant de l'amiante doivent être éliminés dans des conditions strictes.

Renseignez-vous auprès de votre mairie ou de votre préfecture. Pour connaître les centres d'élimination près de chez vous, consultez la base de données « déchets » gérée par l'ADEME, directement accessible sur le site internet [www.sinoe.org](http://www.sinoe.org).

**Sommaire des annexes****7 Annexes**

- 7.1 Schéma de repérage**
- 7.2 Rapports d'essais**
- 7.3 Grilles réglementaires d'évaluation de l'état de conservation des matériaux et produits contenant de l'amiante**
- 7.4 Conséquences réglementaires et recommandations**
- 7.5 Recommandations générales de sécurité**



7.1 - Annexe - Schéma de repérage (non contractuel)

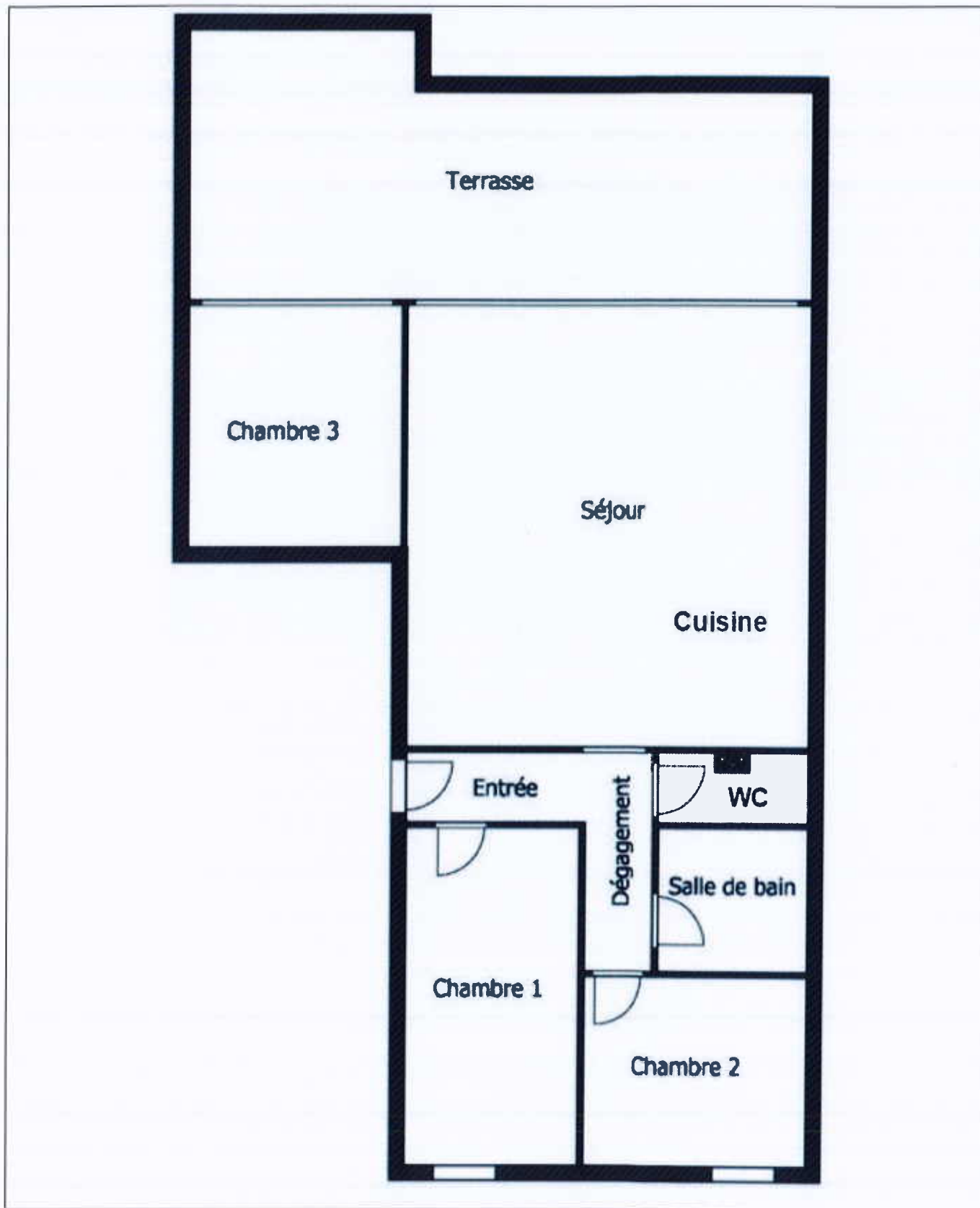

**7.2 - Annexe - Rapports d'essais**

**Identification des prélèvements :**

Identifiant et prélèvement	Localisation	Composant de la construction	Parties du composant	Description
-	-	-	-	-

**Copie des rapports d'essais :**

Aucun rapport d'essai n'a été fourni ou n'est disponible

**7.3 - Annexe - Evaluation de l'état de conservation des matériaux et produits contenant de l'amiante**

**Grilles d'évaluation de l'état de conservation des matériaux ou produit de la liste A**

Aucune évaluation n'a été réalisée

**Critères d'évaluation de l'état de conservation des matériaux ou produit de la liste A**

1. Classification des différents degrés d'exposition du produit aux circulations d'air

Fort	Moyen	Faible
1° Il n'existe pas de système spécifique de ventilation, la pièce ou la zone homogène évaluée est ventilée par ouverture des fenêtres. ou 2° Le faux plafond se trouve dans un local qui présente une (ou plusieurs) façade(s) ouverte(s) sur l'extérieur susceptible(s) de créer des situations à forts courants d'air, ou 3° Il existe un système de ventilation par insufflation d'air dans le local et l'orientation du jet d'air est telle que celui-ci affecte directement le faux plafond contenant de l'amiante.	1° Il existe un système de ventilation par insufflation d'air dans le local et l'orientation du jet est telle que celui-ci n'affecte pas directement le faux plafond contenant de l'amiante, ou 2° Il existe un système de ventilation avec reprise(s) d'air au niveau du faux plafond (système de ventilation à double flux).	1° Il n'existe ni ouvrant ni système de ventilation spécifique dans la pièce ou la zone évaluée, ou 2° Il existe dans la pièce ou la zone évaluée, un système de ventilation par extraction dont la reprise d'air est éloignée du faux plafond contenant de l'amiante.

2. Classification des différents degrés d'exposition du produit aux chocs et vibrations

Fort	Moyen	Faible
L'exposition du produit aux chocs et vibrations sera considérée comme forte dans les situations où l'activité dans le local ou à l'extérieur engendre des vibrations, ou rend possible les chocs directs avec le faux plafond contenant de l'amiante (ex : hall industriel, gymnase, discothèque...).	L'exposition du produit aux chocs et vibrations sera considérée comme moyenne dans les situations où le faux plafond contenant de l'amiante n'est pas exposé aux dommages mécaniques mais se trouve dans un lieu très fréquenté (ex : supermarché, piscine, théâtre,...).	L'exposition du produit aux chocs et vibrations sera considérée comme faible dans les situations où le faux plafond contenant de l'amiante n'est pas exposé aux dommages mécaniques, n'est pas susceptible d'être dégradé par les occupants ou se trouve dans un local utilisé à des activités tertiaires passives.

**Grilles d'évaluation de l'état de conservation des matériaux ou produit de la liste B**

Aucune évaluation n'a été réalisée

**Critères d'évaluation de l'état de conservation des matériaux ou produit de la liste B**

1. Classification des niveaux de risque de dégradation ou d'extension de la dégradation du matériau.

Risque faible de dégradation ou d'extension de dégradation	Risque de dégradation ou d'extension à terme de la dégradation	Risque de dégradation ou d'extension rapide de la dégradation
L'environnement du matériau contenant de l'amiante ne présente pas ou très peu de risque pouvant entraîner à terme, une dégradation ou une extension de la dégradation du matériau.	L'environnement du matériau contenant de l'amiante présente un risque pouvant entraîner à terme, une dégradation ou une extension de la dégradation du matériau.	L'environnement du matériau contenant de l'amiante présente un risque important pouvant entraîner rapidement, une dégradation ou une extension de la dégradation du matériau.

Légende : EP = évaluation périodique ; AC1 = action corrective de premier niveau ; AC2 = action corrective de second niveau.

L'évaluation du risque de dégradation lié à l'environnement du matériau ou produit prend en compte :

- Les agressions physiques intrinsèques au local (ventilation, humidité, etc...) selon que le risque est probable ou avéré ;
- La sollicitation des matériaux ou produits liée à l'activité des locaux, selon qu'elle est exceptionnelle/faible ou quotidienne/forte.

Elle ne prend pas en compte certains facteurs fluctuants d'aggravation de la dégradation des produits et matériaux, comme la fréquence d'occupation du local, la présence d'animaux nuisibles, l'usage réel des locaux, un défaut d'entretien des équipements, etc...



## 7.4 - Annexe - Conséquences réglementaires et recommandations

### Conséquences réglementaires suivant l'état de conservation des matériaux ou produit de la liste A

**Article R1334-27 :** En fonction du résultat du diagnostic obtenu à partir de la grille d'évaluation de l'arrêté du 12 décembre 2012, le propriétaire met en œuvre les préconisations mentionnées à l'article R1334-20 selon les modalités suivantes :

**Score 1 -** L'évaluation périodique de l'état de conservation de ces matériaux et produits de la liste A contenant de l'amiante est effectuée dans un délai maximal de trois ans à compter de la date de remise au propriétaire du rapport de repérage ou des résultats de la dernière évaluation de l'état de conservation, ou à l'occasion de toute modification substantielle de l'ouvrage et de son usage. La personne ayant réalisé cette évaluation remet les résultats au propriétaire contre accusé de réception.

**Score 2 -** La mesure d'empoussièrisme dans l'air est effectuée dans les conditions définies à l'article R1334-25, dans un délai de trois mois à compter de la date de remise au propriétaire du rapport de repérage ou des résultats de la dernière évaluation de l'état de conservation. L'organisme qui réalise les prélèvements d'air remet les résultats des mesures d'empoussièrisme au propriétaire contre accusé de réception.

**Score 3 -** Les travaux de confinement ou de retrait de l'amiante sont mis en œuvre selon les modalités prévues à l'article R. 1334-29.

**Article R1334-28 :** Si le niveau d'empoussièrisme mesuré dans l'air en application de l'article R1334-27 est inférieur ou égal à la valeur de cinq fibres par litre, le propriétaire fait procéder à l'évaluation périodique de l'état de conservation des matériaux et produits de la liste A contenant de l'amiante prévue à l'article R1334-20, dans un délai maximal de trois ans à compter de la date de remise des résultats des mesures d'empoussièrisme ou à l'occasion de toute modification substantielle de l'ouvrage ou de son usage.

Si le niveau d'empoussièrisme mesuré dans l'air en application de l'article R1334-27 est supérieur à cinq fibres par litre, le propriétaire fait procéder à des travaux de confinement ou de retrait de l'amiante, selon les modalités prévues à l'article R1334-29.

**Article R1334-29 :** Les travaux précités doivent être achevés dans un délai de trente-six mois à compter de la date à laquelle sont remis au propriétaire le rapport de repérage ou les résultats des mesures d'empoussièrisme ou de la dernière évaluation de l'état de conservation.

Pendant la période précédant les travaux, des mesures conservatoires appropriées doivent être mises en œuvre afin de réduire l'exposition des occupants et de la maintenir au niveau le plus bas possible, et dans tous les cas à un niveau d'empoussièrisme inférieur à cinq fibres par litre. Les mesures conservatoires ne doivent conduire à aucune sollicitation des matériaux et produits concernés par les travaux.

Le propriétaire informe le préfet du département du lieu d'implantation de l'immeuble concerné, dans un délai de deux mois à compter de la date à laquelle sont remis le rapport de repérage ou les résultats des mesures d'empoussièrisme ou de la dernière évaluation de l'état de conservation, des mesures conservatoires mises en œuvre, et, dans un délai de douze mois, des travaux à réaliser et de l'échéancier proposé.

#### Article R.1334-29-3 :

I) A l'issue des travaux de retrait ou de confinement de matériaux et produits de la liste A mentionnés à l'article R.1334-29, le propriétaire fait procéder par une personne mentionnée au premier alinéa de l'article R.1334-23, avant toute restitution des locaux traités, à un examen visuel de l'état des surfaces traitées. Il fait également procéder, dans les conditions définies à l'article R.1334-25, à une mesure du niveau d'empoussièrisme dans l'air après démantèlement du dispositif de confinement. Ce niveau doit être inférieur ou égal à cinq fibres par litre.

II) Si les travaux ne conduisent pas au retrait total des matériaux et produits de la liste A contenant de l'amiante, il est procédé à une évaluation périodique de l'état de conservation de ces matériaux et produits résiduels dans les conditions prévues par l'arrêté mentionné à l'article R.1334-20, dans un délai maximal de trois ans à compter de la date à laquelle sont remis les résultats du contrôle ou à l'occasion de toute modification substantielle de l'ouvrage ou de son usage.

III) Lorsque des travaux de retrait ou de confinement de matériaux et produits de la liste B contenant de l'amiante sont effectués à l'intérieur de bâtiment occupés ou fréquentés, le propriétaire fait procéder, avant toute restitution des locaux traités, à l'examen visuel et à la mesure d'empoussièrisme dans l'air mentionnée au premier alinéa du présent article.

### Détail des préconisations suivant l'état de conservation des matériaux ou produit de la liste B

1. **Réalisation d'une « évaluation périodique »**, lorsque le type de matériau ou produit concerné contenant de l'amiante, la nature et l'étendue des dégradations qu'il présente et l'évaluation du risque de dégradation ne conduisent pas à conclure à la nécessité d'une action de protection immédiate sur le matériau ou produit, consistant à :

- Contrôler périodiquement que l'état de dégradation des matériaux et produits concernés ne s'aggrave pas et, le cas échéant, que leur protection demeure en bon état de conservation ;
- Rechercher, le cas échéant, les causes de dégradation et prendre les mesures appropriées pour les supprimer.

2. **Réalisation d'une « action corrective de premier niveau »**, lorsque le type de matériau ou produit concerné contenant de l'amiante, la nature et l'étendue des dégradations et l'évaluation du risque de dégradation conduisent à conclure à la nécessité d'une action de remise en état limitée au remplacement, au recouvrement ou à la protection des seuls éléments dégradés, consistant à :

- Rechercher les causes de la dégradation et définir les mesures correctives appropriées pour les supprimer ;
- Procéder à la mise en œuvre de ces mesures correctives afin d'éviter toute nouvelle dégradation et, dans l'attente, prendre les mesures de protection appropriées afin de limiter le risque de dispersion des fibres d'amiante ;
- Veiller à ce que les modifications apportées ne soient pas de nature à aggraver l'état des autres matériaux et produits contenant de l'amiante restant accessibles dans la même zone ;
- Contrôler périodiquement que les autres matériaux et produits restant accessibles ainsi que, le cas échéant, leur protection demeurent en bon état de conservation.

Il est rappelé l'obligation de faire appel à une entreprise certifiée pour le retrait ou le confinement.

3. **Réalisation d'une « action corrective de second niveau »**, qui concerne l'ensemble d'une zone, de telle sorte que le matériau ou produit ne soit plus soumis à aucune agression ni dégradation, consistant à :

- Prendre, tant que les mesures mentionnées au c (paragraphe suivant) n'ont pas été mises en place, les mesures conservatoires appropriées pour limiter le risque de dégradation et la dispersion des fibres d'amiante. Cela peut consister à adapter, voire condamner l'usage des locaux concernés afin d'éviter toute exposition et toute dégradation du matériau ou produit contenant de l'amiante. Durant les mesures conservatoires, et afin de vérifier que celles-ci sont adaptées, une mesure d'empoussièrisme est réalisée, conformément aux dispositions du code de la santé publique ;
- Procéder à une analyse de risque complémentaire, afin de définir les mesures de protection ou de retrait les plus adaptées, prenant en compte l'intégralité des matériaux et produits contenant de l'amiante dans la zone concernée ;
- Mettre en œuvre les mesures de protection ou de retrait définies par l'analyse de risque ;
- Contrôler périodiquement que les autres matériaux et produits restant accessibles, ainsi que leur protection, demeurent en bon état de conservation.

En fonction des situations particulières rencontrées lors de l'évaluation de l'état de conservation, des compléments et précisions à ces recommandations sont susceptibles d'être apportées.



## 7.5 - Annexe - Recommandations générales de sécurité

L'identification des matériaux et produits contenant de l'amiante est un préalable à l'évaluation et à la prévention des risques liés à la présence d'amiante dans un bâtiment. Elle doit être complétée par la définition et la mise en œuvre de mesures de gestion adaptées et proportionnées pour limiter l'exposition des occupants présents temporairement ou de façon permanente dans le bâtiment et des personnes appelées à intervenir sur les matériaux ou produits contenant de l'amiante. Les recommandations générales de sécurité définies ci-après rappellent les règles de base destinées à prévenir les expositions. Le propriétaire (ou, à défaut, l'exploitant) de l'immeuble concerné adapte ces recommandations aux particularités de chaque bâtiment et de ses conditions d'occupation ainsi qu'aux situations particulières rencontrées. Ces recommandations générales de sécurité ne se substituent en aucun cas aux obligations réglementaires existantes en matière de prévention des risques pour la santé et la sécurité des travailleurs, inscrites dans le code du travail.

### 1. Informations générales

#### a) Dangerosité de l'amiante

Les maladies liées à l'amiante sont provoquées par l'inhalation des fibres. Toutes les variétés d'amiante sont classées comme substances cancérigènes avérées pour l'homme. Elles sont à l'origine de cancers qui peuvent atteindre soit la plèvre qui entoure les poumons (mésothéliomes), soit les bronches et/ou les poumons (cancers broncho-pulmonaires). Ces lésions surviennent longtemps (souvent entre 20 à 40 ans) après le début de l'exposition à l'amiante. Le Centre international de recherche sur le cancer (CIRC) a également établi récemment un lien entre exposition à l'amiante et cancers du larynx et des ovaires. D'autres pathologies, non cancéreuses, peuvent également survenir en lien avec une exposition à l'amiante. Il s'agit exceptionnellement d'épanchements pleuraux (liquide dans la plèvre) qui peuvent être récidivants ou de plaques pleurales (qui épaississent la plèvre). Dans le cas d'empoussièrement important, habituellement d'origine professionnelle, l'amiante peut provoquer une sclérose (asbestose) qui réduira la capacité respiratoire et peut dans les cas les plus graves produire une insuffisance respiratoire parfois mortelle. Le risque de cancer du poumon peut être majoré par l'exposition à d'autres agents cancérigènes, comme la fumée du tabac.

#### b) Présence d'amiante dans des matériaux et produits en bon état de conservation

L'amiante a été intégré dans la composition de nombreux matériaux utilisés notamment pour la construction. En raison de son caractère cancérigène, ses usages ont été restreints progressivement à partir de 1977, pour aboutir à une interdiction totale en 1997.

En fonction de leur caractéristique, les matériaux et produits contenant de l'amiante peuvent libérer des fibres d'amiante en cas d'usure ou lors d'interventions mettant en cause l'intégrité du matériau ou produit (par exemple perçage, ponçage, découpe, friction...). Ces situations peuvent alors conduire à des expositions importantes si des mesures de protection renforcées ne sont pas prises.

Pour rappel, les matériaux et produits répertoriés aux listes A et B de l'annexe 13-9 du code de la santé publique font l'objet d'une évaluation de l'état de conservation dont les modalités sont définies par arrêté. Il convient de suivre les recommandations émises par les opérateurs de repérage dits « diagnostiqueurs » pour la gestion des matériaux ou produits repérés.

De façon générale, il est important de veiller au maintien en bon état de conservation des matériaux et produits contenant de l'amiante et de remédier au plus tôt aux situations d'usure anormale ou de dégradation de ceux-ci.

### 2. Intervention de professionnels soumis aux dispositions du code du travail

Il est recommandé aux particuliers d'éviter dans la mesure du possible toute intervention directe sur des matériaux et produits contenant de l'amiante et de faire appel à des professionnels compétents dans de telles situations.

Les entreprises réalisant des opérations sur matériaux et produits contenant de l'amiante sont soumises aux dispositions des articles R. 4412-94 à R. 4412-148 du code du travail. Les entreprises qui réalisent des travaux de retrait ou de confinement de matériaux et produits contenant de l'amiante doivent en particulier être certifiées dans les conditions prévues à l'article R. 4412-129. Cette certification est obligatoire à partir du 1er juillet 2013 pour les entreprises effectuant des travaux de retrait sur l'enveloppe extérieure des immeubles bâtis et à partir du 1er juillet 2014 pour les entreprises de génie civil.

Des documents d'information et des conseils pratiques de prévention adaptés sont disponibles sur le site Travailler-mieux (<http://www.travailler-mieux.gouv.fr>) et sur le site de l'institut national de recherche et de sécurité pour la prévention des accidents du travail et des maladies professionnelles (<http://www.inrs.fr>).

### 3. Recommandations générales de sécurité

Il convient d'éviter au maximum l'émission de poussières notamment lors d'interventions ponctuelles non répétées, par exemple :

- perçage d'un mur pour accrocher un tableau ;
- remplacement de joints sur des matériaux contenant de l'amiante ;
- travaux réalisés à proximité d'un matériau contenant de l'amiante en bon état, par exemple des interventions légères dans des boîtiers électriques, sur des gaines ou des circuits situés sous un flocage sans action directe sur celui-ci, de remplacement d'une vanne sur une canalisation calorifugée à l'amiante.

L'émission de poussières peut être limitée par humidification locale des matériaux contenant de l'amiante en prenant les mesures nécessaires pour éviter tout risque électrique et/ou en utilisant de préférence des outils manuels ou des outils à vitesse lente.

Le port d'équipements adaptés de protection respiratoire est recommandé. Le port d'une combinaison jetable permet d'éviter la propagation de fibres d'amiante en dehors de la zone de travail. Les combinaisons doivent être jetées après chaque utilisation.

Des informations sur le choix des équipements de protection sont disponibles sur le site internet amiante de l'INRS à l'adresse suivante : [www.amiante.inrs.fr](http://www.amiante.inrs.fr). De plus, il convient de disposer d'un sac à déchets à proximité immédiate de la zone de travail et d'une éponge ou d'un chiffon humide de nettoyage.

### 4. Gestion des déchets contenant de l'amiante

Les déchets de toute nature contenant de l'amiante sont des déchets dangereux. A ce titre, un certain nombre de dispositions réglementaires, dont les principales sont rappelées ci-après, encadrent leur élimination.

Lors de travaux conduisant à un désamiantage de tout ou partie de l'immeuble, la personne pour laquelle les travaux sont réalisés, c'est-à-dire les maîtres d'ouvrage, en règle générale les propriétaires, ont la responsabilité de la bonne gestion des déchets produits, conformément aux dispositions de l'article L. 541-2 du code de l'environnement. Ce sont les producteurs des déchets au sens du code de l'environnement.

Les déchets liés au fonctionnement d'un chantier (équipements de protection, matériel, filtres, bâches, etc.) sont de la responsabilité de l'entreprise qui réalise les travaux.

#### a. Conditionnement des déchets

Les déchets de toute nature susceptibles de libérer des fibres d'amiante sont conditionnés et traités de manière à ne pas provoquer d'émission de poussières. Ils sont ramassés au fur et à mesure de leur production et conditionnés dans des emballages appropriés et fermés, avec apposition de l'étiquetage prévu par le décret no 88-466 du 28 avril 1988 relatif aux produits contenant de l'amiante et par le code de l'environnement notamment ses articles R. 551-1 à R. 551-13 relatifs aux dispositions générales relatives à tous les ouvrages d'infrastructures en matière de stationnement, chargement ou déchargement de matières dangereuses.

Les professionnels soumis aux dispositions du code du travail doivent procéder à l'évacuation des déchets, hors du chantier, aussitôt que possible, dès que le volume le justifie après décontamination de leurs emballages.

#### b. Apport en déchèterie

Environ 10 % des déchèteries acceptent les déchets d'amiante lié à des matériaux inertes ayant conservé leur intégrité provenant de ménages, voire

FOCUS EXPERTISES

2 ter, avenue de la Galine - 34170 Castelnaud-le-Lez

04 67 40 70 00 contact@focus-expertises.fr

[www.focus-expertises.fr](http://www.focus-expertises.fr)

Page 11/12

Rapport daté du :

16/03/2018



d'artisans. Tout autre déchet contenant de l'amiante est interdit en déchèterie.

A partir du 1er janvier 2013, les exploitants de déchèterie ont l'obligation de fournir aux usagers les emballages et l'étiquetage appropriés aux déchets d'amiante.

#### c. Filières d'élimination des déchets

Les matériaux contenant de l'amiante ainsi que les équipements de protection (combinaison, masque, gants...) et les déchets issus du nettoyage (chiffon...) sont des déchets dangereux. En fonction de leur nature, plusieurs filières d'élimination peuvent être envisagées.

Les déchets contenant de l'amiante lié à des matériaux inertes ayant conservé leur intégrité peuvent être éliminés dans des installations de stockage de déchets non dangereux si ces installations disposent d'un casier de stockage dédié à ce type de déchets.

Tout autre déchet amiante doit être éliminé dans une installation de stockage pour déchets dangereux ou être vitrifiés. En particulier, les déchets liés au fonctionnement du chantier, lorsqu'ils sont susceptibles d'être contaminés par de l'amiante, doivent être éliminés dans une installation de stockage pour déchets dangereux ou être vitrifiés.

#### d. Information sur les déchèteries et les installations d'élimination des déchets d'amiante

Les informations relatives aux déchèteries acceptant des déchets d'amiante lié et aux installations d'élimination des déchets d'amiante peuvent être obtenues auprès :

- de la préfecture ou de la direction régionale de l'environnement, de l'aménagement et du logement (direction régionale et interdépartementale de l'environnement et de l'énergie en Ile-de-France) ou de la direction de l'environnement, de l'aménagement et du logement ;
- du conseil général (ou conseil régional en Ile-de-France) au regard de ses compétences de planification sur les déchets dangereux ;
- de la mairie ;
- ou sur la base de données « déchets » gérée par l'Agence de l'environnement et de la maîtrise de l'énergie, directement accessible sur internet à l'adresse suivante : [www.sinoe.org](http://www.sinoe.org).

#### e. Traçabilité

Le producteur des déchets remplit un bordereau de suivi des déchets d'amiante (BSDA, CERFA no 11861). Le formulaire CERFA est téléchargeable sur le site du ministère chargé de l'environnement. Le propriétaire recevra l'original du bordereau rempli par les autres intervenants (entreprise de travaux, transporteur, exploitant de l'installation de stockage ou du site de vitrification).

Dans tous les cas, le producteur des déchets devra avoir préalablement obtenu un certificat d'acceptation préalable lui garantissant l'effectivité d'une filière d'élimination des déchets.

Par exception, le bordereau de suivi des déchets d'amiante n'est pas imposé aux particuliers voire aux artisans qui se rendent dans une déchèterie pour y déposer des déchets d'amiante lié à des matériaux inertes ayant conservé leur intégrité. Ils ne doivent pas remplir un bordereau de suivi de déchets d'amiante, ce dernier étant élaboré par la déchèterie.





## ETAT DE L'INSTALLATION INTERIEURE D'ELECTRICITE

Numéro de dossier : 34/2018/03/17/CHRISTOPHE2963  
Norme méthodologique employée : AFNOR FD C 16-600 (juin 2015)  
Date du repérage : 16/03/2018

La présente mission consiste, suivant l'arrêté du 10 août 2015 et du 4 avril 2011, à établir un état de l'installation électrique, en vue d'évaluer les risques pouvant porter atteinte à la sécurité des personnes. (Application des articles L. 134-7, R134-10 et R134-11 du code de la construction et de l'habitation). En aucun cas, il ne s'agit d'un contrôle de conformité de l'installation vis-à-vis de la réglementation en vigueur.

### A. - Désignation du ou des immeubles bâtis

*Localisation du ou des bâtiments bâtis :*

Département : ..... **Hérault**

Adresse : ..... **rue du Mistral, Résidence le St Marc, entrée 2  
2ème étage droite**

Commune : ..... **34280 MAUGUIO**

Référence cadastrale : ..... **Section cadastrale EN, Parcelle numéro 54,**

*Désignation et situation du ou des lots de copropriété :*

**Lot numéro 19, 112,**

Périmètre de repérage : ..... **Ensemble des parties privatives**

Type d'immeuble : ..... **Appartement**

Année de construction du bien : ... **< 1997**

Année de l'installation : ..... **Inconnue**

Distributeur d'électricité : ..... **NC**

### B. - Identification du donneur d'ordre

*Identité du donneur d'ordre :*

Nom et prénom : ..... **SCP EXADEX**

Adresse : ..... **161 rue Yves Montand - Parc 2000  
CS 978003**

**34083 MONTPELLIER Cedex 3**

Qualité du donneur d'ordre (sur déclaration de l'intéressé) : **Apporteur**

*Propriétaire de l'appartement ou de la maison individuelle:*

Nom et prénom : ..... **Mr CHRISTOPHE Christian**

Adresse : ..... **S/C SCP EXADEX  
161 rue Yves Montand - Parc 2000**

**CS 978003**

**34083 MONTPELLIER Cedex 3**

### C. - Désignation de l'opérateur de diagnostic

*Identité de l'opérateur de diagnostic :*

Nom et prénom : ..... **RODRIGUEZ ROMAIN**

Raison sociale et nom de l'entreprise : ..... **FOCUS EXPERTISES**

Adresse : ..... **2ter avenue de la Galine  
34170 CASTELNAU LE LEZ**

Numéro SIRET : ..... **79119557100017**

Désignation de la compagnie d'assurance : .. **AXA**

Numéro de police et date de validité : ..... **3639350704 / 31/12/2018**

Le présent rapport est établi par une personne dont les compétences sont certifiées par **AFNOR Certification** le **17/10/2013** jusqu'au **16/10/2018**. (Certification de compétence **14002099**)





## D. - Limites du domaine d'application du diagnostic

Le diagnostic porte uniquement sur l'ensemble de l'installation intérieure d'électricité à basse tension des locaux à usage d'habitation située en aval de l'appareil général de commande et de protection de cette installation. Il ne concerne pas les matériels d'utilisation amovibles, ni les circuits internes des matériels d'utilisation fixes, destinés à être reliés à l'installation électrique fixe, ni les installations de production d'énergie électrique du générateur jusqu'au point d'injection au réseau public de distribution d'énergie ou au point de raccordement à l'installation intérieure, ni les circuits de téléphonie, de télévision, de réseau informatique, de vidéophonie, de centrale d'alarme, etc., lorsqu'ils sont alimentés en régime permanent sous une tension inférieure ou égale à 50 V en courant alternatif et 120 V en courant continu.

L'intervention de l'opérateur de diagnostic ne porte que sur les constituants visibles, visitables, de l'installation au moment du diagnostic. Elle s'effectue sans déplacement de meubles ni démontage de l'installation électrique (hormis le démontage des capots des tableaux électriques lorsque cela est possible) ni destruction des isolants des câbles.

Des éléments dangereux de l'installation intérieure d'électricité peuvent ne pas être repérés, notamment :

- les parties de l'installation électrique non visibles (incorporées dans le gros œuvre ou le second œuvre ou masquées par du mobilier) ou nécessitant un démontage ou une détérioration pour pouvoir y accéder (boîtes de connexion, conduits, plinthes, goulottes, huisseries, éléments chauffants incorporés dans la maçonnerie, luminaires des piscines plus particulièrement) ;
- les parties non visibles ou non accessibles des tableaux électriques après démontage de leur capot ;
- inadéquation entre le courant assigné (calibre) des dispositifs de protection contre les surintensités et la section des conducteurs sur toute la longueur des circuits.

## E. - Synthèse de l'état de l'installation intérieure d'électricité

### E.1. Anomalies et/ou constatations diverses relevées

- L'installation intérieure d'électricité ne comporte **aucune anomalie** et ne fait pas l'objet de constatations diverses.
- L'installation intérieure d'électricité ne comporte **aucune anomalie**, mais fait l'objet de **constatations diverses**.
- L'installation intérieure d'électricité **comporte une ou des anomalies**. Il est recommandé au propriétaire de les supprimer en consultant dans les meilleurs délais un installateur électrique qualifié afin d'éliminer les dangers qu'elle(s) présente(nt). L'installation ne fait pas l'objet de constatations diverses.
- L'installation intérieure d'électricité **comporte une ou des anomalies**. Il est recommandé au propriétaire de les supprimer en consultant dans les meilleurs délais un installateur électrique qualifié afin d'éliminer les dangers qu'elle(s) présente(nt). L'installation fait également l'objet de **constatations diverses**.

### E.2. Les domaines faisant l'objet d'anomalies sont :







- 1. L'appareil général de commande et de protection et de son accessibilité.
- 2. La protection différentielle à l'origine de l'installation électrique et sa sensibilité appropriée aux conditions de mise à la terre.
- 3. La prise de terre et l'installation de mise à la terre.
- 4. La protection contre les surintensités adaptée à la section des conducteurs, sur chaque circuit.
- 5. La liaison équipotentielle dans les locaux contenant une baignoire ou une douche.
- 6. Les règles liées aux zones dans les locaux contenant une baignoire ou une douche.
- 7. Des matériels électriques présentant des risques de contacts directs.
- 8.1 Des matériels électriques vétustes, inadaptés à l'usage.
- 8.2 Des conducteurs non protégés mécaniquement.
- 9. Des appareils d'utilisation situés dans les parties communes et alimentés depuis la partie privative ou des appareils d'utilisation situés dans la partie privative et alimentés depuis les parties communes.
- 10. La piscine privée ou le bassin de fontaine.

### E.3. Les constatations diverses concernent :

- Des installations, parties d'installations ou spécificités non couvertes par le présent diagnostic.
- Des points de contrôle n'ayant pu être vérifiés.
- Des constatations concernant l'installation électrique et/ou son environnement.







**F. - ANOMALIES IDENTIFIEES**

N° Article (1)	<b>LIBELLE DES ANOMALIES</b>	N° Article (2)	Libellé des mesures compensatoires (3) correctement mises en œuvre	Photos
B3.3.6 a1	Au moins un socle de prise de courant ne comporte pas de broche de terre.			
B3.3.6 a2	Au moins un socle de prise de courant comporte une broche de terre non reliée à la terre.			
B3.3.6 a3	Au moins un circuit (n'alimentant pas des socles de prises de courant) n'est pas relié à la terre.			
B3.3.10 a	Au moins un socle de prise de courant placé à l'extérieur n'est pas protégé par un dispositif différentiel à haute sensibilité $\leq 30$ mA.			
B4.3 b	Le type d'au moins un fusible ou un disjoncteur n'est plus autorisé (fusible à tabatière, à broches rechargeables, coupe-circuit à fusible de type industriel, disjoncteur réglable en courant protégeant des circuits terminaux).			
B4.3 c	Plusieurs circuits disposent d'un conducteur neutre commun dont les conducteurs ne sont pas correctement protégés contre les surintensités.			
B4.3 e	Le courant assigné (calibre) de la protection contre les surcharges et courts-circuits d'au moins un circuit n'est pas adapté à la section des conducteurs correspondants.			





N° Article (1)	LIBELLE DES ANOMALIES	N° Article (2)	Libellé des mesures compensatoires (3) correctement mises en œuvre	Photos
B4.3 h	Des conducteurs ou des appareillages présentent des traces d'échauffement.			
B5.3 a	Locaux contenant une baignoire ou une douche : la continuité électrique de la liaison équipotentielle supplémentaire, reliant les éléments conducteurs et les masses des matériels électriques, n'est pas satisfaisante (résistance supérieure à 2 ohms).			
B6.3.1 a	Local contenant une baignoire ou une douche : l'installation électrique ne répond pas aux prescriptions particulières appliquées à ce local (adéquation entre l'emplacement où est installé le matériel électrique et les caractéristiques de ce dernier - respect des règles de protection contre les chocs électriques liées aux zones).			
B7.3 a	L'Enveloppe d'au moins un matériel est manquante ou détériorée.			
B7.3 d	L'installation électrique comporte au moins une connexion avec une partie active nue sous tension accessible.			
B7.3 e	L'installation électrique comporte au moins un dispositif de protection avec une partie active nue sous tension accessible.			
B8.3 a	L'installation comporte au moins un matériel électrique vétuste.			



N° Article (1)	LIBELLE DES ANOMALIES	N° Article (2)	Libellé des mesures compensatoires (3) correctement mises en œuvre	Photos
B8.3 e	Au moins un conducteur isolé n'est pas placé sur toute sa longueur dans un conduit, une goulotte ou une plinthe ou une huisserie, en matière isolante ou métallique, jusqu'à sa pénétration dans le matériel électrique qu'il alimente.			

(1) Référence des anomalies selon la norme ou la spécification technique utilisée.

(2) Référence des mesures compensatoires selon la norme ou la spécification technique utilisée.

(3) Une mesure compensatoire est une mesure qui permet de limiter un risque de choc électrique lorsque les règles fondamentales de sécurité ne peuvent s'appliquer pleinement pour des raisons soit économiques, soit techniques, soit administratives. Le numéro d'article et le libellé de la mesure compensatoire sont indiqués en regard de l'anomalie concernée.

(\*) Avertissement : la localisation des anomalies n'est pas exhaustive. Il est admis que l'opérateur de diagnostic ne procède à la localisation que d'une anomalie par point de contrôle. Toutefois, cet avertissement ne concerne pas le test de déclenchement des dispositifs différentiels.

### G.1. - Informations complémentaires

Article (1)	Libellé des informations
B11 a3	Il n'y a aucun dispositif différentiel à haute sensibilité inf. ou égal à 30 mA.
B11 b2	Au moins un socle de prise de courant n'est pas de type à obturateur.
B11 c2	Au moins un socle de prise de courant ne possède pas un puits de 15 mm.

(1) Référence des informations complémentaires selon la norme ou la spécification technique utilisée.

### G.2. - Constatations diverses

Il est conseillé de faire réaliser, dans les meilleurs délais et par un installateur électrique qualifié, les travaux permettant de lever au moins les anomalies relevées.

Certains points de contrôles n'ont pu être effectués. De ce fait la responsabilité du propriétaire reste pleinement engagée en cas d'accident ou d'incident ayant pour origine une défaillance de toute ou partie de l'installation n'ayant pu être contrôlée

#### G1. - Installations ou parties d'installation non couvertes

E1 d) le logement étant situé dans un immeuble collectif d'habitation :

- L'installation de mise à la terre située dans les parties communes de l'immeuble collectif d'habitation (prise de terre, conducteur de terre, borne ou barrette principale de terre, liaison équipotentielle principale, conducteur principal de protection et la ou les dérivation(s) éventuelle(s) de terre situées en parties communes de l'immeuble d'habitation) : plus précisément, il n'a pas été contrôlé son existence ni ses caractéristiques

- Les parties d'installation électrique situées dans les parties communes alimentant les matériels d'utilisation placés dans la partie privative : plus précisément, il n'a pas été contrôlé l'état, l'existence de l'ensemble des mesures de protection contre les contacts indirects et surintensités appropriés

#### G2. - Points de contrôle du diagnostic n'ayant pu être vérifiés

N° Article (1)	Libellé des points de contrôle n'ayant pu être vérifiés selon norme FD C 16-600 - Annexe C	Motifs
B3.3.1 b	B3 - Prise de terre et installation de mise à la terre Article : Élément constituant la prise de terre approprié	Contrôle impossible: prise de terre non visible (cette dernière est située dans les parties communes); <i>Vérifier auprès de la copropriété l'existence d'une prise de terre.</i>
B3.3.2 a	B3 - Prise de terre et installation de mise à la terre Article : Présence d'un conducteur de terre	Contrôle impossible: prise de terre non visible (cette dernière est située dans les parties communes); <i>Vérifier auprès de la copropriété l'existence d'une prise de terre.</i>





N° Article (1)	Libellé des points de contrôle n'ayant pu être vérifiés selon norme FD C 16-600 - Annexe C	Motifs
B3.3.4 a	B3 - Prise de terre et installation de mise à la terre Article : Connexions assurés entre les élts conducteurs et/ou canalisations métalliques et la LEP <= 2 ohms	Contrôle impossible: prise de terre non visible (cette dernière est située dans les parties communes); <i>Vérifier auprès de la copropriété l'existence d'une prise de terre.</i>
B7.3 b	B7 - Matériels présentant des risques de contact direct avec des éléments sous tension Article : isolant des conducteurs en bon état	Non démontable

(1) Référence des constatations diverses selon la norme ou la spécification technique utilisée.

### G3. - Constatations concernant l'installation électrique et/ou son environnement

Néant

### H. - Identification des parties du bien (pièces et emplacements) n'ayant pu être visitées et justification :

#### 2ème étage - Cellier - lot 112 (Absence de clef)

*Nota : Le présent rapport est établi par une personne dont les compétences sont certifiées par AFNOR Certification - 11 rue Francis de Pressensé 93571 SAINT DENIS LA PLAINE CEDEX (détail sur [www.cofrac.fr](http://www.cofrac.fr) programme n°4-4-11)*

Dates de visite et d'établissement de l'état :

Visite effectuée le : 16/03/2018

Etat rédigé à MAUGUIO, le 16/03/2018

Par : RODRIGUEZ ROMAIN

 FOCUS EXPERTISES  
2 ter, avenue de la Galine  
34170 Castelnau-le-Lez  
Tél : 04 67 40 70 00 Fax : 04 67 40 30 39  
N° SIRET 144 801 02013





## I. - Objectif des dispositions et description des risques encourus en fonction des anomalies identifiées

Correspondance avec le domaine d'anomalies (1)	Objectif des dispositions et description des risques encourus
B.1	<b>Appareil général de commande et de protection</b> : Cet appareil, accessible à l'intérieur du logement, permet d'interrompre, en cas d'urgence, en un lieu unique, connu et accessible, la totalité de la fourniture de l'alimentation électrique. Son absence, son inaccessibilité ou un appareil inadapté ne permet pas d'assurer cette fonction de coupure en cas de danger (risque d'électrisation, voire d'électrocution), d'incendie ou d'intervention sur l'installation électrique.
B.2	<b>Protection différentielle à l'origine de l'installation</b> : Ce dispositif permet de protéger les personnes contre les risques de choc électrique lors d'un défaut d'isolement sur un matériel électrique. Son absence ou son mauvais fonctionnement peut être la cause d'une électrisation, voire d'une électrocution.
B.3	<b>Prise de terre et installation de mise à la terre</b> : Ces éléments permettent, lors d'un défaut d'isolement sur un matériel électrique, de dévier à la terre le courant de défaut dangereux qui en résulte. L'absence de ces éléments ou leur inexistance partielle peut être la cause d'une électrisation, voire d'une électrocution.
B.4	<b>Protection contre les surintensités</b> : Les disjoncteurs divisionnaires ou coupe-circuits à cartouche fusible, à l'origine de chaque circuit, permettent de protéger les conducteurs et câbles électriques contre les échauffements anormaux dus aux surcharges ou courts-circuits. L'absence de ces dispositifs de protection ou leur calibre trop élevé peut être à l'origine d'incendies.
B.5	<b>Liaison équipotentielle dans les locaux contenant une baignoire ou une douche</b> : Elle permet d'éviter, lors d'un défaut, que le corps humain ne soit traversé par un courant électrique dangereux. Son absence privilégie, en cas de défaut, l'écoulement du courant électrique par le corps humain, ce qui peut être la cause d'une électrisation, voire d'une électrocution.
B.6	<b>Règles liées aux zones dans les locaux contenant une baignoire ou une douche</b> : Les règles de mise en œuvre de l'installation électrique à l'intérieur de tels locaux permettent de limiter le risque de chocs électriques, du fait de la réduction de la résistance électrique du corps humain lorsque celui-ci est mouillé ou immergé. Le non-respect de celles-ci peut être la cause d'une électrisation, voire d'une électrocution.
B.7	<b>Matériels électriques présentant des risques de contact direct</b> : Les matériels électriques dont des parties nues sous tension sont accessibles (matériels électriques anciens, fils électriques dénudés, bornes de connexion non placées dans une boîte équipée d'un couvercle, matériels électriques cassés...) présentent d'importants risques d'électrisation, voire d'électrocution.
B.8	<b>Matériels électriques vétustes ou inadaptés à l'usage</b> : Ces matériels électriques, lorsqu'ils sont trop anciens, n'assurent pas une protection satisfaisante contre l'accès aux parties nues sous tension ou ne possèdent plus un niveau d'isolement suffisant. Lorsqu'ils ne sont pas adaptés à l'usage que l'on veut en faire, ils deviennent très dangereux lors de leur utilisation. Dans les deux cas, ces matériels présentent d'importants risques d'électrisation, voire d'électrocution.
B.9	<b>Appareils d'utilisation situés dans des parties communes et alimentés depuis les parties privatives</b> : Lorsque l'installation électrique issue de la partie privative n'est pas mise en œuvre correctement, le contact d'une personne avec la masse d'un matériel électrique en défaut ou une partie active sous tension peut être la cause d'électrisation, voire d'électrocution.
B.10	<b>Piscine privée ou bassin de fontaine</b> : Les règles de mise en œuvre de l'installation électrique et des équipements associés à la piscine ou au bassin de fontaine permettent de limiter le risque de chocs électriques, du fait de la réduction de la résistance électrique du corps humain lorsque celui-ci est mouillé ou immergé. Le non-respect de celles-ci peut être la cause d'une électrisation, voire d'une électrocution.

(1) Référence des anomalies selon la norme ou spécification technique utilisée.

## J. - Informations complémentaires

Correspondance avec le groupe d'informations (1)	Objectif des dispositions et description des risques encourus
B.11	<p><b>Dispositif(s) différentiel(s) à haute sensibilité protégeant l'ensemble de l'installation électrique</b> : L'objectif est d'assurer rapidement la coupure du courant de l'installation électrique ou du circuit concerné, dès l'apparition d'un courant de défaut même de faible valeur. C'est le cas notamment lors de la défaillance occasionnelle (telle que l'usure normale ou anormale des matériels, l'imprudence ou le défaut d'entretien, la rupture du conducteur de mise à la terre d'un matériel électrique) des mesures classiques de protection contre les risques d'électrisation, voire d'électrocution.</p> <p><b>Socles de prise de courant de type à obturateurs</b> : L'objectif est d'assurer rapidement la coupure du courant de l'installation électrique ou du circuit concerné, dès l'apparition d'un courant de défaut même de faible valeur. C'est le cas notamment lors de la défaillance occasionnelle (telle que l'usure normale ou anormale des matériels, l'imprudence ou le défaut d'entretien, la rupture du conducteur de mise à la terre d'un matériel électrique) des mesures classiques de protection contre les risques d'électrisation, voire d'électrocution.</p> <p><b>Socles de prise de courant de type à puits</b> : La présence d'un puits au niveau d'un socle de prise de courant évite le risque d'électrisation, voire d'électrocution, au moment de l'introduction des fiche mâles non isolées d'un cordon d'alimentation.</p>

(1) Référence des informations complémentaires selon la norme ou spécification technique utilisée.





Annexe - Photos



Photo AGCP + Tableau de répartition



Photo PhEle001  
Libellé de l'anomalie : B4.3 c Plusieurs circuits disposent d'un conducteur neutre commun dont les conducteurs ne sont pas correctement protégés contre les surintensités.

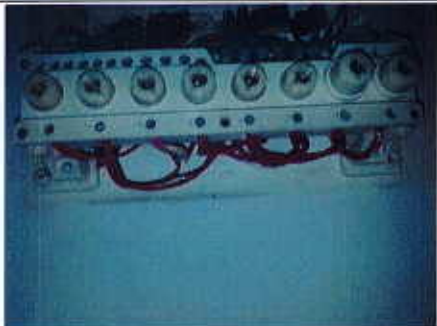

Photo PhEle002  
Libellé de l'anomalie : B4.3 e Le courant assigné (calibre) de la protection contre les surcharges et courts-circuits d'au moins un circuit n'est pas adapté à la section des conducteurs correspondants.



Photo PhEle003  
Libellé de l'anomalie : B4.3 b Le type d'au moins un fusible ou un disjoncteur n'est plus autorisé (fusible à tabatière, à broches rechargeables, coupe-circuit à fusible de type industriel, disjoncteur réglable en courant protégeant des circuits terminaux).



Photo PhEle004  
Libellé de l'anomalie : B7.3 a L'Enveloppe d'au moins un matériel est manquante ou détériorée.



Photo PhEle005  
Libellé de l'anomalie : B8.3 e Au moins un conducteur isolé n'est pas placé sur toute sa longueur dans un conduit, une goulotte ou une plinthe ou une huisserie, en matière isolante ou métallique, jusqu'à sa pénétration dans le matériel électrique qu'il alimente.



Photo PhEle006  
Libellé de l'anomalie : B7.3 d L'installation électrique comporte au moins une connexion avec une partie active nue sous tension accessible.



Photo PhEle007  
Libellé de l'anomalie : B7.3 e L'installation électrique comporte au moins un dispositif de protection avec une partie active nue sous tension accessible.





Photo PhEle008  
Libellé de l'anomalie : B4.3 h Des conducteurs ou des appareillages présentent des traces d'échauffement.



Photo PhEle009  
Libellé de l'anomalie : B8.3 a L'installation comporte au moins un matériel électrique vétuste.



Photo PhEle011  
Libellé de l'anomalie : B3.3.6 a1 Au moins un socle de prise de courant ne comporte pas de broche de terre.



Photo PhEle012  
Libellé de l'anomalie : B3.3.6 a3 Au moins un circuit (n'alimentant pas des socles de prises de courant) n'est pas relié à la terre.





Photo PhEle013  
Libellé de l'anomalie : B3.3.10 a Au moins un socle de prise de courant placé à l'extérieur n'est pas protégé par un dispositif différentiel à haute sensibilité  $\leq 30$  mA.

### Recommandations

Néant

### Règles élémentaires de sécurité et d'usage à respecter (liste non exhaustive)

L'électricité constitue un danger invisible, inodore et silencieux et c'est pourquoi il faut être vigilant quant aux risques qu'elle occasionne (incendie, électrisation, électrocution). Restez toujours attentif à votre installation électrique, vérifiez qu'elle soit et reste en bon état.

Pour limiter les risques, il existe des moyens de prévention simples :

- Ne jamais manipuler une prise ou un fil électrique avec des mains humides
- Ne jamais tirer sur un fil électrique pour le débrancher
- Débrancher un appareil électrique avant de le nettoyer
- Ne jamais toucher les fiches métalliques d'une prise de courant
- Ne jamais manipuler un objet électrique sur un sol humide ou mouillé

## RAPPORT DE L'ETAT RELATIF A LA PRESENCE DE TERMITES DANS LE BATIMENT

Numéro de dossier : 34/2018/03/17/CHRISTOPHE2963  
Norme méthodologique employée : AFNOR NF P 03-201  
Date du repérage : 16/03/2018

### A. - Désignation du ou des bâtiments

*Localisation du ou des bâtiments :*

Département : ..... **Hérault**  
Adresse : ..... **rue du Mistral, Résidence le St Marc, entrée 2**  
**2ème étage droite**  
Commune : ..... **34280 MAUGUIO**  
Designation et situation du ou des lots de copropriété :  
**Section cadastrale EN, Parcelle numéro 54,**  
**Lot numéro 19, 112,**  
Périmètre de repérage : ..... **Ensemble des parties privatives**  
Situation du bien en regard d'un arrêté préfectoral pris en application de l'article L 133-5 du CCH :  
**Le bien est situé dans une zone soumise à un arrêté préfectoral.**

### B. - Désignation du client

*Désignation du client :*

Nom et prénom : ..... **Mr CHRISTOPHE Christlan**  
Adresse : ..... **S/C SCP EXADEX**  
**161 rue Yves Montand - Parc 2000**  
**CS 978003 34083 MONTPELLIER Cedex 3**

*Si le client n'est pas le donneur d'ordre :*

Qualité du donneur d'ordre (sur déclaration de l'intéressé) :  
**Apporteur**  
Nom et prénom : ..... **SCP EXADEX**  
Adresse : ..... **161 rue Yves Montand - Parc 2000**  
**CS 978003**  
**34083 MONTPELLIER Cedex 3**

### C. - Désignation de l'opérateur de diagnostic

*Identité de l'opérateur de diagnostic :*

Nom et prénom : ..... **RODRIGUEZ ROMAIN**  
Raison sociale et nom de l'entreprise : ..... **FOCUS EXPERTISES**  
Adresse : ..... **2ter avenue de la Galine**  
**34170 CASTELNAU LE LEZ**  
Numéro SIRET : ..... **79119557100017**  
Designation de la compagnie d'assurance : ..... **AXA**  
Numéro de police et date de validité : ..... **3639350704 / 31/12/2018**  
Certification de compétence **14002099** délivrée par : **AFNOR Certification, le 25/10/2017**

### CONCLUSIONS :

**Absence d'indices d'infestations de Termites dans le bâti**





**D. - Identification des bâtiments et des parties de bâtiments visités et des éléments infestés ou ayant été infestés par les termites et ceux qui ne le sont pas :**

Liste des pièces visitées :

Entrée - dégagement,  
WC,  
Salle de bains,  
Chambre 1,

Chambre 2,  
Séjour - Cuisine,  
Chambre 3,  
Terrasse

Bâtiments et parties de bâtiments visités (1)	Ouvrages, parties d'ouvrages et éléments examinés (2)	Résultats du diagnostic d'infestation (3)
Entrée - dégagement	Sol - Carrelage Mur - Peinture Plafond - Peinture Porte(s) en bois Plinthes en carrelage	Absence d'indices d'infestation de termites
WC	Sol - Carrelage Mur - Peinture Plafond - Peinture Porte(s) en bois Plinthes en carrelage	Absence d'indices d'infestation de termites
Salle de bains	Sol - Carrelage Mur - Peinture, faïence Plafond - Peinture Porte(s) en bois Plinthes en carrelage	Absence d'indices d'infestation de termites
Chambre 1	Sol - Carrelage Mur - Peinture Plafond - Peinture Fenêtre(s) en bois Porte(s) en bois Plinthes en carrelage	Absence d'indices d'infestation de termites
Chambre 2	Sol - Carrelage Mur - Peinture Plafond - Peinture Fenêtre(s) en bois Porte(s) en bois Plinthes en carrelage	Absence d'indices d'infestation de termites
Séjour - Cuisine	Sol - Carrelage Mur - Peinture, faïence Plafond - Peinture Fenêtre(s) en bois Porte(s) en bois Plinthes en carrelage	Absence d'indices d'infestation de termites
Chambre 3	Sol - Béton Mur - Peinture Plafond - Peinture Fenêtre(s) en bois	Absence d'indices d'infestation de termites
Terrasse	Sol - Carrelage Mur - Enduit Plafond - Peinture Fenêtre(s) en bois Porte(s) en bois	Absence d'indices d'infestation de termites

(1) Identifier notamment chaque bâtiment et chacune des pièces du bâtiment.

(2) Identifier notamment : ossature, murs, planchers, escaliers, boiseries, plinthes, charpentes...

(3) Mentionner les indices ou l'absence d'indices d'infestation de termites et en préciser la nature et la localisation.



**E. - Catégories de termites en cause :**

La mission et son rapport sont exécutés conformément à la norme AFNOR NF P 03-201 (Mars 2012) et à l'arrêté du 07 mars 2012 modifiant l'arrêté du 29 mars 2007.

La recherche de termites porte sur différentes catégories de termites :

- **Les termites souterrains**, regroupant cinq espèces identifiées en France métropolitaine (Reticulitermes flavipes, reticulitermes lucifugus, reticulitermes banyulensis, reticulitermes grassei et reticulitermes urbis) et deux espèces supplémentaires dans les DOM (Coptotermes et heterotermes),

- **Les termites de bois sec**, regroupant les kalotermes flavicolis présent surtout dans le sud de la France métropolitaine et les Cryptotermes présent principalement dans les DOM et de façon ponctuelle en métropole.

- **Les termites arboricole**, appartiennent au genre Nasutitermes présent presque exclusivement dans les DOM.

Les principaux indices d'une infestation sont :

- Altérations dans le bois,
- Présence de termites vivants,
- Présence de galeries-tunnels (cordonnets) ou concrétions,
- Cadavres ou restes d'individus reproducteurs,
- Présence d'orifices obturés ou non.

**Rappels réglementaires :**

L 133-5 du CCH : Lorsque, dans une ou plusieurs communes, des foyers de termites sont identifiés, un arrêté préfectoral, pris sur proposition ou après consultation des conseils municipaux intéressés, délimite les zones contaminées ou susceptibles de l'être à court terme. En cas de démolition totale ou partielle d'un bâtiment situé dans ces zones, les bois et matériaux contaminés sont incinérés sur place ou traités avant tout transport si leur destruction par incinération sur place est impossible. La personne qui a procédé à ces opérations en fait la déclaration en mairie.

Article L 112-17 du CCH : Les règles de construction et d'aménagement applicables aux ouvrages et locaux de toute nature quant à leur résistance aux termites et aux autres insectes xylophages sont fixées par décret en Conseil d'Etat. Ces règles peuvent être adaptées à la situation particulière de la Guadeloupe, de la Guyane, de la Martinique, de La Réunion, de Mayotte et de Saint-Martin.

**F. - Identification des bâtiments et parties du bâtiment (pièces et volumes) n'ayant pu être visités et justification :**

2ème étage - Cellier - lot 112 (Absence de clef)

**G. - Identification des ouvrages, parties d'ouvrages et éléments qui n'ont pas été examinés et justification :**

Localisation	Liste des ouvrages, parties d'ouvrages	Motifs
2ème étage - Cellier - lot 112	Toutes	Absence de clef
Toutes pièces	Coffrages et doublages	Eléments fixes, masquants et dépourvus de trappes de visite
Toutes pièces	Matériaux sous revêtements en place (muraux, sol, plinthes..)	Revêtements en surface collés ou fixes non démontables sans destruction

Nota : notre cabinet s'engage à retourner sur les lieux afin de compléter le constat aux parties d'immeubles non visités, dès lors que les dispositions permettant un contrôle des zones concernées auront été prises par le propriétaire ou son mandataire.





**H. - Moyens d'investigation utilisés :**

La mission et son rapport sont exécutés conformément à la norme AFNOR NF P 03-201 (Mars 2012) , à l'article L.133-5, L.133-6, L 271-4 à 6, R133-7 et à l'arrêté du 07 mars 2012 modifiant l'arrêté du 29 mars 2007. La recherche de termites porte sur les termites souterrain, termites de bois sec ou termites arboricole et est effectuée jusqu'à 10 mètres des extérieurs de l'habitation, dans la limite de la propriété.

Moyens d'investigation :

- Examen visuel des parties visibles et accessibles.
- Sondage manuel systématique des boiseries à l'aide d'un poinçon.
- Utilisation d'un ciseau à bois en cas de constatation de dégradations.
- Utilisation d'une échelle en cas de nécessité.
- À l'extérieur une hachette est utilisée pour sonder le bois mort.

Documents remis par le donneur d'ordre à l'opérateur de repérage :

**Néant**

Informations communiquées à l'opérateur par le donneur d'ordre, concernant des traitements antérieurs ou une présence de termites dans le bâtiment :

**Néant**

Représentant du propriétaire (accompagnateur) :

**Maître Durroux, huissier de justice**

Commentaires (Ecart par rapport à la norme, ...) :

**Néant**

*Nota 1 : Le présent rapport n'a de valeur que pour la date de la visite et est exclusivement limité à l'état relatif à la présence de termite dans le bâtiment objet de la mission.*

*Nota 2 : L'intervention n'a pas eu pour but de donner un diagnostic de la résistance mécanique des bois et matériaux.*

**I. - Constatations diverses :**

Localisation	Observations et constatations diverses
Général	<p>Les zones situées derrière les doublages des murs et plafonds n'ont pas été visitées par défaut d'accès</p> <p>Nous nous engageons, lors d'une autre visite, à compléter le diagnostic sur les zones ayant été rendues accessibles</p> <p>Cette recherche ne comporte aucune destruction ni démontage complexe. Par conséquent, notre responsabilité ne saurait être engagée dans le cas d'une découverte ultérieure de termites dans les endroits non accessibles ou hermétiquement clos lors de notre visite (ossatures en bois cachées par des contre cloisons, planchers recouverts, face cachée des planchers, cloisons, doublages, plinthes, lambris menuiseries peintes, coffrage non démontable, plénum, conduit enterrés et inaccessible, etc...)</p> <p>Présence de zones d'humidité.</p>

*Note : Les indices d'infestation des autres agents de dégradation biologique du bois sont notés de manière générale pour information du donneur d'ordre, il n'est donc pas nécessaire d'en indiquer la nature, le nombre et la localisation précise. Si le donneur d'ordre le souhaite, il fait réaliser une recherche de ces agents dont la méthodologie et les éléments sont décrits dans la norme NF-P 03-200.*

*Nota 1 : Dans le cas de la présence de termites, il est rappelé l'obligation de déclaration en mairie de l'infestation prévue aux articles L.133-4 et R. 133-3 du code de la construction et de l'habitation.*

*Nota 2 : Conformément à l'article L-271-6 du CCH, l'opérateur ayant réalisé cet état relatif à la présence de termites n'a aucun lien de nature à porter atteinte à son impartialité et à son indépendance ni avec le propriétaire ou son mandataire qui fait appel à lui, ni avec une entreprise pouvant réaliser des travaux sur des ouvrages pour lesquels il lui est demandé d'établir cet état.*

*Nota 3 : Le présent rapport est établi par une personne dont les compétences sont certifiées par AFNOR Certification 11 rue Francis de Pressensé 93571 SAINT DENIS LA PLAINE CEDEX (détail sur [www.cofrac.fr](http://www.cofrac.fr) programme n°4-4-11)*





Visite effectuée le 16/03/2018  
Fait à MAUGUIO, le 16/03/2018

Par : RODRIGUEZ ROMAIN

  
**FOCUS EXPERTISES**  
2 ter, avenue de la Galine  
34170 Castelnau-le-Lez  
TEL : 04 67 40 70 00 / Fax : 04 67 40 30 99  
PROJET TW1 195 571 00025

Annexe - Croquis (non contractuel)

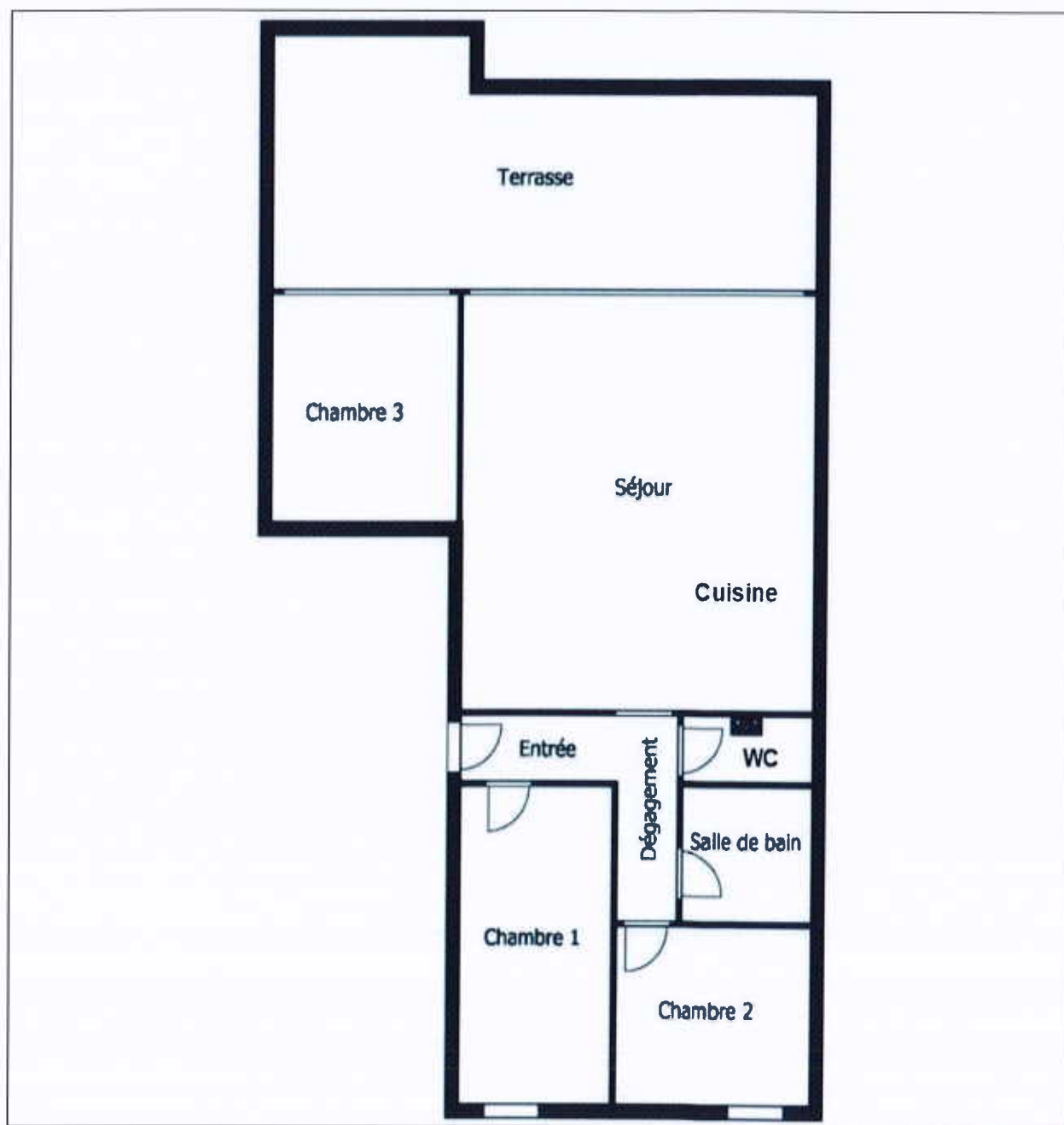

# Etat des Servitudes Risques et d'Informations sur les Sols

En application des articles L125-5 à 7 et R125-26 du code de l'environnement.

Référence : 34/2018/03/17/CHRISTOPHE2963

Date de réalisation : 17 mars 2018 (Valable 6 mois)

Selon les informations mises à disposition par arrêté préfectoral :  
N° 2012-01-1425-90 du 27 juin 2012.

## REFERENCES DU BIEN

Adresse du bien

rue du Mistral, Residence le St Marc 2eme etage droite

34280 Mauguio

Parcelle(s) : EN0054

Vendeur

Mr CHRISTOPHE Christian

Acquéreur

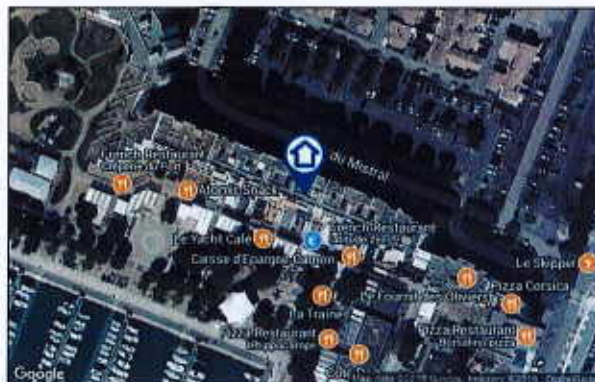

## SYNTHESE

Votre commune				Votre immeuble		
Type	Nature du risque	Etat de la procédure	Date	Concerné	Travaux	Réf.
PPRn	Inondation	approuvé	16/03/2001	oui	non	p.3
	Zonage de sismicté : 1 - Très faible*			non	.	.
	Zonage du potentiel radon : Faible**			oui	.	.

\* Zonage sismique de la France d'après l'annexe des articles R563-1 à 8 du Code de l'Environnement modifiés par les Décrets n°2010-1254 et n°2010-1255 du 22 octobre 2010 ainsi que par l'Arrêté du 22 octobre 2010 (nouvelles règles de construction parasismique - EUROCODE 8).

\*\* Situation de l'immeuble au regard du zonage informatif de l'IRSN.

## SOMMAIRE

Synthèse.....	1
Imprimé officiel.....	2
Localisation sur cartographie des risques.....	3
Déclaration de sinistres indemnisés.....	4
Prescriptions de travaux, Documents de référence, Conclusions.....	5
Annexes.....	6

# Etat des Servitudes Risques et d'Informations sur les Sols

aléas naturels, miniers ou technologiques, sismicité et pollution des sols

en application des articles L.125-5 à 7, R.125-26, R.563-4 et D.563-8-1 du Code de l'environnement et de l'article L.174-5 du nouveau Code minier

1. Cet état, relatif aux obligations, interdictions, servitudes et prescriptions définies vis-à-vis des risques naturels, miniers ou technologiques concernant l'immeuble, est établi sur la base des informations mises à disposition par arrêté préfectoral

n° 2012-01-1425-90 du 27/06/2012

Situation du bien immobilier (bâti ou non bâti)

Document réalisé le : 17/03/2018

## 2. Adresse

Parcelle(s) : EN0054

rue du Mistral, Residence le St Marc 2eme etage droite 34280 Mauguio

## 3. Situation de l'immeuble au regard de plans de prévention des risques naturels [PPRn]

L'immeuble est situé dans le périmètre d'un PPRn **prescrit** oui non   
 L'immeuble est situé dans le périmètre d'un PPRn **appliqué par anticipation** oui non   
 L'immeuble est situé dans le périmètre d'un PPRn **approuvé** oui  non

Les risques naturels pris en compte sont liés à :

(les risques grisés ne font pas l'objet d'une procédure PPR sur la commune)

Inondation <input checked="" type="checkbox"/>	Crue torrentielle	Fenêtrage de nappe	Submersion marine	Avulsion
Mouvement de terrain	Land terrain/éclatement	Glissement	Cyclone	Eruption volcanique
Fels de forêt	Autre			

L'immeuble est concerné par des prescriptions de travaux dans le règlement du ou des PPRn oui non   
 Si oui, les travaux prescrits par le règlement du PPR naturel ont été réalisés oui non

## 4. Situation de l'immeuble au regard de plans de prévention des risques miniers [PPRm]

L'immeuble est situé dans le périmètre d'un PPRm **prescrit** oui non   
 L'immeuble est situé dans le périmètre d'un PPRm **appliqué par anticipation** oui non   
 L'immeuble est situé dans le périmètre d'un PPRm **approuvé** oui non

Les risques miniers pris en compte sont liés à :

(les risques grisés ne font pas l'objet d'une procédure PPR sur la commune)

Risque minier	Affaissement	Éboulement	Tassement	Emission de gaz
Pollution des sols	POLLUTION des eaux	Autre		

L'immeuble est concerné par des prescriptions de travaux dans le règlement du ou des PPRm oui non   
 Si oui, les travaux prescrits par le règlement du PPR miniers ont été réalisés oui non

## 5. Situation de l'immeuble au regard de plans de prévention des risques technologiques [PPRT]

L'immeuble est situé dans le périmètre d'un PPRT **approuvé** oui non   
 L'immeuble est situé dans le périmètre d'un PPRT **prescrit** oui non

Les risques technologiques pris en compte sont liés à :

(les risques grisés ne font pas l'objet d'une procédure PPR sur la commune)

Risque industriel	Risque thermique	Effet de surpression	Effet toxique	Projection
-------------------	------------------	----------------------	---------------	------------

L'immeuble est situé en secteur d'expropriation ou de délaissement oui non   
 L'immeuble est situé en zone de prescription oui non   
 Si la transaction concerne un logement, les travaux prescrits ont été réalisés oui non  
 Si la transaction ne concerne pas un logement, l'information sur le type de risques auxquels l'immeuble est exposé ainsi que leur gravité, probabilité et cinétique, est jointe à l'acte de vente ou au contrat de location oui non

## 6. Situation de l'immeuble au regard du zonage réglementaire pour la prise en compte de la sismicité

en application des articles R.563-4 et D.563-8-1 du code de l'environnement modifiés par l'Arrêté et les Décrets n°2010-1254 / 2010-1255 du 22 octobre 2010.

L'immeuble est situé dans une commune de sismicité :

PPRn	Moyenne	Moderée	Faible	Très faible
zone 5	zone 4	zone 3	zone 2	zone 1 <input checked="" type="checkbox"/>

## 7. Information relative aux sinistres indemnisés par l'assurance suite à une catastrophe naturelle

L'information est mentionnée dans l'acte authentique constatant la réalisation de la vente. oui  non

## 8. Situation de l'immeuble au regard de la pollution des sols

L'immeuble est situé dans un Secteur d'Information sur les Sols (SIS) oui  non  sans objet   
aucun secteur relatif à l'information sur les sols n'a été arrêté par le Préfet à ce jour

## Pièces jointes :

### 9. Localisation

Extraits de documents ou de dossiers de référence permettant la localisation de l'immeuble au regard des risques pris en compte :

Extrait de la Carte synthétique PPRn Inondation, approuvé le 16/03/2001

## Parties concernées

Vendeur Mr CHRISTOPHE Christian à \_\_\_\_\_ le \_\_\_\_\_  
 Acquéreur \_\_\_\_\_ à \_\_\_\_\_ le \_\_\_\_\_

Attention ! S'ils n'impliquent pas d'obligation ou d'interdiction réglementaire particulière, les aléas connus ou prévisibles qui peuvent être signalés dans les divers documents d'information préventive et concerner le bien immobilier, ne sont pas mentionnés par cet état. Article 125-5 (V) du Code de l'environnement ; En cas de non respect des obligations d'information du vendeur ou du bailleur, l'acquéreur ou le locataire peut poursuivre la résolution du contrat ou demander au juge une diminution du prix de vente ou de la location.

## Inondation

PPRn Inondation, approuvé le 16/03/2001

## Concerné\*

\* L'immeuble est situé dans le périmètre d'une zone à risques



*La carte ci-dessus est un extrait de la carte officielle fournie par les services de l'Etat.  
Elle est disponible en intégralité dans les annexes de ce rapport.*

## Déclaration de sinistres indemnisés

en application des articles L 125-5 et R125-6 du Code de l'environnement

Si, à votre connaissance, l'immeuble a fait l'objet d'une indemnisation suite à des dommages consécutifs à des événements ayant eu pour conséquence la publication d'un arrêté de catastrophe naturelle, cochez ci-dessous la case correspondante dans la colonne "Indemnisé".

Risque	Début	Fin	JO	Indemnisé
Inondation - Par ruissellement et coulée de boue	23/08/2015	23/08/2015	08/10/2015	<input type="checkbox"/>
Inondation - Recul du trait de côte et de falaises	27/11/2014	29/11/2014	04/03/2015	<input type="checkbox"/>
Inondation - Par ruissellement et coulée de boue	29/09/2014	30/09/2014	11/10/2014	<input type="checkbox"/>
Par une crue (débordement de cours d'eau) - Par ruissellement et coulée de boue	01/02/2009	02/02/2009	23/07/2009	<input type="checkbox"/>
Par une crue (débordement de cours d'eau) - Par ruissellement et coulée de boue	20/10/2008	20/10/2008	22/04/2009	<input type="checkbox"/>
Par une crue (débordement de cours d'eau) - Par ruissellement et coulée de boue	30/09/2007	30/09/2007	04/04/2008	<input type="checkbox"/>
Par une crue (débordement de cours d'eau) - Par ruissellement et coulée de boue	02/12/2003	04/12/2003	20/12/2003	<input type="checkbox"/>
Par une crue (débordement de cours d'eau) - Par ruissellement et coulée de boue	16/11/2003	16/11/2003	26/02/2004	<input type="checkbox"/>
Par une crue (débordement de cours d'eau) - Par ruissellement et coulée de boue	22/09/2003	22/09/2003	30/11/2003	<input type="checkbox"/>
Par une crue (débordement de cours d'eau) - Par ruissellement et coulée de boue	12/12/2002	12/12/2002	07/02/2003	<input type="checkbox"/>
Par une crue (débordement de cours d'eau) - Par ruissellement et coulée de boue	16/12/1997	19/12/1997	18/02/1998	<input type="checkbox"/>
Par submersion marine				<input type="checkbox"/>
Par une crue (débordement de cours d'eau) - Par ruissellement et coulée de boue	16/12/1997	19/12/1997	18/02/1998	<input type="checkbox"/>
Par une crue (débordement de cours d'eau) - Par ruissellement et coulée de boue	17/10/1994	28/10/1994	25/11/1994	<input type="checkbox"/>
Tempête (vent)	06/11/1982	10/11/1982	19/11/1982	<input type="checkbox"/>

Pour en savoir plus, chacun peut consulter en préfecture ou en mairie, le dossier départemental sur les risques majeurs, le document d'information communal sur les risques majeurs et, sur internet, le portail dédié à la prévention des risques majeurs : [www.prim.net](http://www.prim.net)

Préfecture : Montpellier - Hérault  
Commune : Mauguio

**Adresse de l'immeuble :**  
rue du Mistral, Residence le St Marc 2eme etage  
droite  
Parcelle(s) : EN0054  
34280 Mauguio  
France

Etabli le : \_\_\_\_\_

Vendeur : \_\_\_\_\_

Mr CHRISTOPHE Christian

Acquéreur : \_\_\_\_\_



## Prescriptions de travaux

Aucune

## Documents de référence

> Cartographie :

- Cartographie réglementaire du PPRn Inondation, approuvé le 16/03/2001

> Règlement du PPRn Inondation, approuvé le 16/03/2001

> Note de présentation du PPRn Inondation, approuvé le 16/03/2001

*Sauf mention contraire, ces documents font l'objet d'un fichier complémentaire distinct et disponible auprès du prestataire qui vous a fourni cet ESRIS.*

## Conclusions

L'Etat des Risques délivré par FOCUS en date du 17/03/2018 fait apparaître que la commune dans laquelle se trouve le bien fait l'objet d'un arrêté préfectoral n°2012-01-1425-90 en date du 27/06/2012 en matière d'obligation d'Information Acquéreur Locataire sur les Risques Naturels, Miniers et Technologiques.

Selon les informations mises à disposition dans le Dossier Communal d'Information, le BIEN est ainsi concerné par :

- Le risque Inondation et par la réglementation du PPRn Inondation approuvé le 16/03/2001  
Aucune prescription de travaux n'existe pour l'immeuble.

Selon le zonage informatif mis à disposition par l'IRSN, le BIEN est ainsi concerné par :

- Le risque Radon (niveau : faible)

## Sommaire des annexes

> Arrêté Préfectoral n° 2012-01-1425-90 du 27 juin 2012

*A titre indicatif, ces pièces sont jointes au présent rapport.*



PREFET DE L'HERAULT

**ARRETE n° 2012-01-1425-90**

**ARRETE PREFECTORAL RELATIF A L'INFORMATION DES ACQUEREURS ET  
LOCATAIRES DE BIENS IMMOBILIERS SUR LES RISQUES NATURELS ET  
TECHNOLOGIQUES MAJEURS**

Le secrétaire général chargé de l'administration de l'Etat  
dans le département

**COMMUNE DE MAUGUIO**

**Vu** le code général des collectivités territoriales ;

**Vu** le code de l'environnement, notamment les articles L 125-5 et R 125-23 à R 125-27 ;

**Vu** l'arrêté préfectoral relatif à la liste des communes de l'Hérault où s'applique l'article L125-5 du code de l'environnement ;

**Vu** le décret n° 2012-475 du 12 octobre 2012 modifiant l'article R125-24 du code de l'environnement ;

Considérant qu'il convient d'ajouter, au dossier communal d'information, le règlement du plan de prévention des risques naturels (PPRN) approuvé.

**ARRÊTE :**

**ARTICLE 1 :**

Les éléments nécessaires à l'élaboration de l'état des risques pour l'information des acquéreurs et des locataires de biens immobiliers situés sur le territoire de la commune sont consignés dans le dossier communal d'informations annexé au présent arrêté.

Ce dossier comprend :

- la mention des risques naturels et des risques technologiques pris en compte,
- l'intitulé des documents auxquels le vendeur ou le bailleur peut se référer (note de présentation et règlement des PPRN approuvés, documents graphiques des PPRN approuvés)

Ce dossier est librement consultable en préfecture, sous-préfectures et mairie.

Il est accessible sur le site Internet de la préfecture à l'adresse <http://www.herault.pref.gouv.fr/>

**ARTICLE 2 :**

Ces informations seront mises à jour selon les modalités prévues par l'article R125-25 du code de l'environnement.

**ARTICLE 3 :**

Un exemplaire du présent arrêté et du dossier d'information est adressé au maire et à la chambre départementale des notaires.

Le présent arrêté sera affiché en mairie. Mention de l'arrêté et des modalités et de sa consultation sera annexé dans un journal diffusé dans le département

**ARTICLE 4:**

Le présent arrêté sera publié au recueil des actes administratifs de l'État dans le département.

**ARTICLE 5:**

Mesdames et Messieurs le secrétaire général de la préfecture, le directeur de cabinet, les sous-préfets d'arrondissements, la directrice départementale des territoires et de la mer et le maire de la commune sont chargés, chacun en ce qui le concerne, de l'exécution du présent arrêté.

Montpellier, le 27 juin 2012

***Le secrétaire général chargé  
de l'administration de l'Etat dans le département***



**Alain ROUSSEAU**



## ATTESTATION SUR L'HONNEUR

Réalisée pour le dossier n° **34/2018/03/17/CHRISTOPHE2963** relatif à l'immeuble bâti visité situé au :  
rue du Mistral, Résidence le St Marc, entrée 2  
2ème étage droite 34280 MAUGUIO.

Je soussigné, **RODRIGUEZ ROMAIN**, technicien diagnostiqueur pour la société **FOCUS EXPERTISES 34** atteste sur l'honneur être en situation régulière au regard de l'article L.271-6 du Code de la Construction, à savoir :

- Disposer des compétences requises pour effectuer les états, constats et diagnostics composant le dossier, ainsi qu'en atteste mes certifications de compétences :

Prestations	Nom du diagnostiqueur	Entreprise de certification	N° Certification	Echéance certif
Plomb	RODRIGUEZ ROMAIN	AFNOR Certification	14002099	24/10/2022
Termites	RODRIGUEZ ROMAIN	AFNOR Certification	14002099	24/10/2022
DPE	RODRIGUEZ ROMAIN	AFNOR Certification	14002099	10/04/2018
Gaz	RODRIGUEZ ROMAIN	AFNOR Certification	14002099	24/10/2022
Electricité	RODRIGUEZ ROMAIN	AFNOR Certification	14002099	16/10/2018
Amiante	RODRIGUEZ ROMAIN	AFNOR Certification	14002099	06/06/2022

- Avoir souscrit à une assurance permettant de couvrir les conséquences d'un engagement de ma responsabilité en raison de mes interventions.
- N'avoir aucun lien de nature à porter atteinte à mon impartialité et à mon indépendance ni avec le propriétaire ou son mandataire, ni avec une entreprise pouvant réaliser des travaux sur les ouvrages, installations ou équipements pour lesquels il m'est demandé d'établir les états, constats et diagnostics composant le dossier.
- Disposer d'une organisation et des moyens (en matériel et en personnel) appropriés pour effectuer les états, constats et diagnostics composant le dossier.

Fait à MAUGUIO, le **16/03/2018**

**Article L271-6 du Code de la Construction et de l'habitation**

« Les documents prévus aux 1° à 4° et au 6° de l'article L. 271-4 sont établis par une personne présentant des garanties de compétence et disposant d'une organisation et de moyens appropriés. Cette personne est tenue de souscrire une assurance permettant de couvrir les conséquences d'un engagement de sa responsabilité en raison de ses interventions. Elle ne doit avoir aucun lien de nature à porter atteinte à son impartialité et à son indépendance ni avec le propriétaire ou son mandataire qui fait appel à elle, ni avec une entreprise pouvant réaliser des travaux sur les ouvrages, installations ou équipements pour lesquels il lui est demandé d'établir l'un des documents mentionnés au premier alinéa. Un décret en Conseil d'Etat définit les conditions et modalités d'application du présent article. »

**Article L271-3 du Code de la Construction et de l'Habitation**

« Lorsque le propriétaire charge une personne d'établir un dossier de diagnostic technique, celle-ci lui remet un document par lequel elle atteste sur l'honneur qu'elle est en situation régulière au regard des articles L.271-6 et qu'elle dispose des moyens en matériel et en personnel nécessaires à l'établissement des états, constats et diagnostics composant le dossier. »

Signature de l'opérateur de diagnostics :



FOCUS EXPERTISES

2 ter, avenue de la Galine  
34170 Castelnau-le-Lez  
Tél : 04 67 40 70 00 / Fax : 04 67 40 30 99  
TOUTEY 751 155 571 00225





#### **SPECIFICITE AU DIAGNOSTIC AMIANTE :**

- \* Il est rappelé que la signature de l'ordre de mission par le donneur d'ordre est un accord tacite autorisant tous les prélèvements nécessaires au diagnostiqueur (norme NF 46 020). Toutefois, si le propriétaire est présent lors de la visite, il pourra refuser qu'un prélèvement soit effectué ; une mention sera alors inscrite dans le rapport.

#### **SPECIFICITE AU MESURAGE LOI CARREZ / LOI BOUTIN :**

- \* Il est de l'obligation du donneur d'ordre de fournir le règlement de copropriété du bien mesuré. Dans le cas où ces documents ne seraient pas fournis, le diagnostiqueur ne pourra être tenu responsable d'une mauvaise délimitation du ou des lot(s) de copropriété.

#### **SPECIFICITE AU DIAGNOSTIC PERFORMANCE ENERGETIQUE :**

- \* Dans le cas de la location saisonnière, location de maisons individuelles dont le permis de construire a été accepté avant 1948, des immeubles complets collectifs, des appartements individuels chauffés par un système collectif et des locaux qui ne sont pas à usage d'habitation ; il est de l'obligation du donneur d'ordre de fournir les factures des consommations de chauffage et d'eau chaude sanitaire des 3 années antérieures. Dans le cas où ces documents ne seraient pas fournis, le diagnostiqueur devra être prévenu au moment de la signature de l'ordre de mission. Le diagnostiqueur effectuera une recherche des consommations, les frais supplémentaires de recherche étant à la charge du donneur d'ordre.

#### **SPECIFICITE AU DIAGNOSTIC INSTALLATIONS INTERIEURES GAZ :**

- \* Le donneur d'ordre s'engage à assurer pendant la durée du diagnostic l'alimentation en gaz effective de l'installation et le fonctionnement normal des appareils d'utilisation. Il est rappelé qu'en cas de détection d'un Danger Grave et Immédiat, le diagnostiqueur devra interrompre l'alimentation en gaz de tout ou partie de l'installation.
- \* Le diagnostiqueur n'est pas habilité à démonter les éléments incluant une combustion (chaudière, chauffe-eau notamment). Le donneur d'ordre s'engage à mettre en place tout ce qui est nécessaire pour que ces démontages soient réalisés avant l'intervention.

#### **SPECIFICITE AU DIAGNOSTIC DE L'INSTALLATION INTERIEURE D'ELECTRICITE :**

- \* Préalablement à la réalisation du diagnostic, le donneur d'ordre, ou son représentant, informe l'occupant éventuel du logement de la nécessité de la mise hors tension de toute ou partie de l'installation pour la réalisation du diagnostic et de la nécessité pour l'occupant de mettre lui-même hors tension les équipements qui pourraient être sensibles à une mise hors tension (matériels programmables par exemple) ou risqueraient d'être détériorés lors de la remise sous tension (certains matériels électroniques, de chauffage, etc.). Ce dernier signale à l'opérateur de diagnostic les parties de l'installation qui ne doivent pas être mises hors tension et les motifs de cette impossibilité (matériel de surveillance médicale, alarmes, etc.).
- \* Pendant toute la durée du diagnostic, le donneur d'ordre ou son représentant fait en sorte que tous les locaux et leurs dépendances soit accessibles. Il s'assure que l'installation est alimentée en électricité, si celle-ci n'a pas fait l'objet d'une interruption de fourniture par le distributeur. Les parties communes où sont situées des parties d'installation visées par le diagnostic doivent elles aussi être accessibles.

Fait à MAUGUIO le 16/03/2018  
Signature du donneur d'ordre



**afnor** CARTE DE CERTIFIÉ  
CERTIFICATION DE PERSONNES  
AFNOR CERTIFICATION

NUMÉRO ODI/AMM/14002099  
VALABLE DU 07/08/2017  
AU 06/06/2022

**RODRIGUEZ ROMAIN**

CERTIFICATION  
OPERATEUR DE DIAGNOSTICS IMMOBILIERS - AMIANTE  
MENTION

**afnor** CARTE DE CERTIFIÉ  
CERTIFICATION DE PERSONNES  
AFNOR CERTIFICATION

NUMÉRO ODI/ELE/14002099  
VALABLE DU 17/10/2013  
AU 16/10/2018

**ROMAIN RODRIGUEZ**

CERTIFICATION  
OPERATEUR DE DIAGNOSTICS IMMOBILIERS -  
ELECTRICITE

**afnor** CARTE DE CERTIFIÉ  
CERTIFICATION DE PERSONNES  
AFNOR CERTIFICATION

NUMÉRO ODI/PB/14002099  
VALABLE DU 25/10/2017  
AU 24/10/2022

**ROMAIN RODRIGUEZ**

CERTIFICATION  
OPERATEUR DE DIAGNOSTICS IMMOBILIERS - PLOMB  
CREP

**afnor** CARTE DE CERTIFIÉ  
CERTIFICATION DE PERSONNES  
AFNOR CERTIFICATION

NUMÉRO ODI/DPE/14002099  
VALABLE DU 17/04/2013  
AU 16/05/2018

**ROMAIN RODRIGUEZ**

CERTIFICATION  
OPERATEUR DE DIAGNOSTICS IMMOBILIERS - DPE  
INDIVIDUEL

**afnor** CARTE DE CERTIFIÉ  
CERTIFICATION DE PERSONNES  
AFNOR CERTIFICATION

NUMÉRO ODI/TER/14002099  
VALABLE DU 28/10/2017  
AU 24/10/2022

**ROMAIN RODRIGUEZ**

CERTIFICATION  
OPERATEUR DE DIAGNOSTICS IMMOBILIERS -  
TERMITES FRANCE METROPOLITAINE ET OUTRE-MER

**afnor** CARTE DE CERTIFIÉ  
CERTIFICATION DE PERSONNES  
AFNOR CERTIFICATION

NUMÉRO ODI/GAZ/14002099  
VALABLE DU 25/10/2017  
AU 24/10/2022

**ROMAIN RODRIGUEZ**

CERTIFICATION  
OPERATEUR DE DIAGNOSTICS IMMOBILIERS - GAZ



Adresse postale :  
4 rue Berteaux Dumas  
CS 50057  
92522 NEUILLY SUR SEINE cedex  
T : 01 58 86 78 00  
F : 01 58 86 82 00  
accueil@verlingue.fr  
www.verlingue.fr

- ✓ L'évaluation Immobilière à valeur vénale et locative ;
- ✓ L'audit du dispositif de Sécurité des Piscines à usage familial et collectif, conformément aux dispositions de la Loi n° 2003-9 du 3 janvier 2003 et du décret n° 2003-1389 du 31 décembre 2003 et ses modifications ;
- ✓ Le bilan énergétique (activité garantie exclusivement en complément du DPE) se limitant à dresser une liste des solutions de travaux à réaliser en vue d'économies d'énergie ;
- ✓ L'évaluation des risques pour la sécurité et la santé des travailleurs (décret n° 2001-1016 du 5 novembre 2001) ;
- ✓ La Thermographie et/ou Infiltrométrie dans le cadre de la Réglementation RT2012 et NF EN 13187 et 13829 (sous réserve que l'Adhérent soit certifié DPE) ;
- ✓ Le diagnostic d'Accessibilité aux Handicapés (décret du 15/05/2006 et de l'arrêté du 21/06/2007) ;
- ✓ Les états des lieux locatifs ;
- ✓ La vérification de conformité des réseaux d'eau ;
- ✓ L'état des installations d'assainissement ;
- ✓ Le contrôle de sécurité des Ascenseurs existants ;
- ✓ L'audit de sécurité incendie ;
- ✓ La mise en copropriété, la rédaction et la modification des règlements de copropriété prévues à l'article 81 de la loi SRU du 13 décembre 2000, ainsi que le calcul des tantièmes et millièmes de copropriété ;
- ✓ Diagnostic de performance énergétique non réglementé – DPE Volontaire (activité garantie sous réserve que le diagnostiqueur soit certifié DPE) ;
- ✓ ECO PTZ selon les dispositions de l'Arrêté du 30 mars 2009 (réservé aux Diagnostiqueurs certifiés DPE) ;
- ✓ L'évaluation des risques pour la sécurité et la santé des travailleurs (décret n° 2001-1016 du 5 novembre 2001) ;
- ✓ Coordination en Sécurité et Protection de la Santé (uniquement par extension aux activités de Diagnostics Immobiliers réglementés indiquées ci-avant) ;
- ✓ Réalisation de l'Audit Énergétique (réservée aux Diagnostiqueurs certifiés DPE ayant suivi par ailleurs un stage de formation spécifique « Audit Énergétique ») comprenant :
  - ✓ La réalisation de diagnostics de performance énergétique réglementaire ;
  - ✓ La réalisation de bilans thermiques hors cadre réglementaire ;
  - ✓ La rédaction de rapport comparatif sur la mise en œuvre ou la réalisation de travaux pour l'amélioration de la performance énergétique avec une estimation chiffrée des travaux et du montant des gains théoriques réalisés ;
  - ✓ L'étude thermique hors cadre réglementaire permettant si nécessaire un programme de travaux cohérent en optimisant les temps de retour sur investissement. Ces recommandations peuvent faire partie des souhaits du donneur d'ordre ou correspondre à des nécessités estimées par le Diagnostiqueur.
- ✓ Études Thermiques : la réalisation d'Études Thermiques réservée aux Professionnels de la performance énergétique comprend :
  - La réalisation de diagnostics de performance énergétique réglementaire (DPE) par des diagnostiqueurs certifiés\* ;
  - La réalisation des Études Thermiques Réglementaires RT 2005 et RT 2012 (bâtiments nouveaux et parties nouvelles de bâtiments selon les Arrêtés en vigueur) ;
  - La réalisation de bilans énergétiques (réglementaires TH-C-ex) permettant si nécessaire un programme de travaux cohérent pouvant présenter les temps de retour sur investissement. Ces recommandations peuvent faire partie des souhaits du donneur d'ordre ou correspondre à des nécessités estimées par le Professionnel de la performance énergétique ;
  - La rédaction de rapport comparatif sur la mise en œuvre ou la réalisation de travaux pour l'amélioration de la performance énergétique avec une estimation chiffrée des travaux et du montant des gains théoriques réalisables. Ces missions ne correspondent pas à des missions d'Assistance à Maîtrise d'Ouvrage ni de Maîtrise d'œuvre.
  - La réalisation des bilans thermiques hors cadre réglementaire ;
  - Diagnostic portant sur la gestion des Déchets issus de la démolition des bâtiments ;
  - Carottage d'enrobés pour la détection amiante

*(la garantie est acquise uniquement aux diagnostiqueurs présentant un certificat de formation adéquat et spécifique à l'activité).*

La présente attestation n'implique qu'une présomption de garantie et est délivrée pour faire valoir ce que de droit. Elle ne peut engager celui-ci au-delà des limites, des clauses et Conditions du contrat auxquelles elle se réfère.

Fait à Neuilly S/Seine en double exemplaires originaux,

